METROPOLITAN LIBRARY 京師圖書館 PEKING

泰晤士報

THE CHINESE PEKING & TIENTSIN TIMES

第三千七百二十六號

（中華民國十七年四月廿二日）

（星期日）

今日本報共出三大張

零售每份大洋四分

▲本報承製各種銅版鋅版鉛版出售各號鉛字花邊廣告

本報新自外洋購至最新式電版製造機及電光攝影機多種、並聘有最優等化學技師 書畫名家多人、承製各式照相銅版、鋅版、鉛版、銅鍍鉛版、木圖、印章、商標銅招牌、公館銅牌、出售各號鉛字 花邊、鉛條、承繪各種標本、商標、五彩水畫、油畫、廣告、新法招照、古書古物、所有承製書畫、均用最新攝影法爲之、晝夜皆可拍照 與原來式樣、不爽分毫、定日交件、不誤主顧、價目列下、

▲照相銅版 每方寸一角二（五方寸起碼）
▲銅鍍鉛版 每方寸五分（十方寸起碼）
▲鋅版 每方寸一角八分（五方寸起碼）
▲鉛版 每方寸一角二（五方寸起碼）
百寸以上每方寸五分百寸以下價目另議
▲公館銅牌 自來帶版每磅二角八分（ 起碼）
▲商號銅招牌 寬九寸高四寸半二字至四字
▲鉛字 二三號每磅三角五分 四五號每磅四角
代製模樣另議 每個六角

西醫俞保康 滋補戒烟

鴉片烟毒遺害已久染此癖者雖欲戒除而往往不得善法市上戒烟藥丸名目繁多然真能戒絕者百無一二蓋名目雖異而原料則同且不明戒烟之真正原理也本醫生以數年之研究及經驗發明新法滋補戒烟服藥打針兼而用之一面戒除烟癮一面滋補身體有益無害斷根迅速毫無痛苦不得作事取費低廉以期普及欲知詳細請臨法租界某泰大樓二樓本醫生診所可也門診時間上午十時至十二時下午一時至四時出診下午四時以後

馬聚源廣告

本號自做絨緞帽絨緞六摺便帽貂皮水獺海龍各式皮帽以及絨呢便帽一概俱全精純新料貨眞價實如蒙惠顧不勝歡迎諸君之雅意也 北京鮮魚口分此天津北馬路 本號謹啓

本號華鑲做狐皮虎皮牙眼

本行新到美國名廠老牌EMPIRE各種無線電泡汽車用大小電力電泡及汽車用一切零件俱全零整批發價目克己請來本行參觀

美商盛興洋行啟 法界巴黎路電話南局七一〇八六號

英商山海關汽水公司緊要聲明

啓者本公司樓房之地址計地一畝零四分坐落天津特別三區二經路與二緯路之轉角即第七十五段地之十八號此項地契現已遺失除由本公司報告大英國領事官轉達直隸交涉公署另稅新契外合行聲明此項老契無論落於華洋人之手概作廢紙此啓

口福眼福

本公司爲提倡國貨推廣營業起見特於夏曆三月初二日初四初五初六四天（即陽曆四月廿二日廿四廿五廿六）在本埠法租界春和大戲院贈送馬棋牌啤酒優待券數萬、屆時在該院看戲及看電影諸君無論前排後排均可贈得一紙優待辦法詳載券內諸君惠臨既得看好戲及新奇之電影又得嘗超等之啤酒口福眼福同時享著宜是幸中幸福上加福矣

贈送日期由今日起至初六日止

天津明星啤酒公司謹啓

香港國民商業儲蓄銀行津行

營業種類：定期存款 來往存款 儲蓄零款 特別附款 代理收款 抵押放款 各埠匯款 兌換現款

本行資本伍百萬元總行在香港設立上海廣州漢口香山九龍灣仔均有分行歹收敏捷利息克已 天津分行在法界廿六號路 電話南局一七三七 一四六四 香港 澳門 廣州 香山等處 匯兌免費 敏捷相宜

白濁 姚佐頡 白濁丸

諸君曾服諸般白濁丸不靈者不可不試 每瓶二元 小瓶一元 各埠藥房均有出售

（經理）天津法衣街五洲大藥房 總發行●上海三馬路大舞台對面姚佐頡大藥房

京津泰晤士報第一張 （第一頁） （中華民國十七年四月二十二日） （舊曆戊辰年三月初三日） （星期日） （中華郵政特准掛號立券報紙）

大炮台香烟

枯坐無聊時、吸此烟一枝、歡樂自生、

此膏著名寰球爲皮膚病之外治佳品有去腐生新化毒拔膿之功效也

兜安氏馳名藥膏

凡患疹痱、膿瘡、疥癬、皮皰、圍癬、爛腳、蟲咬、漆瘡、無名腫毒、梅瘡、痔瘡、搽必奏效

華竹

春季大減價三十天

◎由夏歷閏二月二十日起

◎總號估衣街分號日租界

法租界綠牌電車道中

天綸綢莊 賣貨不要錢

舊歷三月初一日起

電話南局二六三五

賜顧諸君、無論購貨多寡、小號例有售貨發單、註明銀數、日期、務請加意保存、勿使損壞遺失、以待抽籤之日、作為憑証、每逢月之初二日當衆抽籤、籤凡三十根（遇小建月減其一）每籤上刻有日期、如初一日、初二日類、抽出何日之籤、即將該日售出之貨照數奉送、不取分文、譬如顧客、於初五日購貨五百元、倘抽出初五日之籤、即可憑斯日之發單再取五百元之貨（如不願取貨亦可照給同一價值之禮券）多則以此類推、此種辦法適非託詞欺人者比、時乎時乎不再來、各界士女試三思之、良機難遇、愼勿交臂失之、

贈閱

天綸月報不取分文如蒙索閱將住址姓名示知敝號即寄

天津物華樓金店

本店發兌加煉十足條錠葉金赤金紋銀時樣首飾文明禮品珠寶鑽石中西器皿貨高一等價眞克己務請惠顧諸君認明天官為記庶不致悞

總店 日界旭街新明戲院對面

分店 估衣街歸賈胡同口路南

電話 總店 營業部 五百二十九號 帳房 二千五百二十二號

分店 營業部 二千三百二十八號

日租界大馬路

金銀首飾成色十足

器皿禮品式樣新奇

洋鑲工藝美術精細

貨價不合退換隨意

珠寶鑽石 貨眞價廉

電話總局二五七四號 二九九一（北洋）

老九章綢緞號

新屋落成

已於閏二月十八日正式開幕

特別大減價

開設天津日租界旭街

電話總局四六四〇 八九三號

日租界旭街

大綸

閏二月十八日起

▲春季全部各貨▼

大減價

四星期

▲非常特別便宜▼

電話 樓上二九九〇 樓下三七八七

啓者本莊現由各大名廠新到最高細呢美式氈帽各式各色應有盡有自製時式紗帽緞帽毛呢便帽毛呢美式帽西式坤帽電機製成大宗草帽精美異常茲因擴充門市各貨定價特別克己如蒙惠顧無任歡迎

設法租界天增里南 電話南局一六一八 並設分銷處天祥市場內

駭人的報告（白穿綢緞衣料不要錢）

利豐係標張多年薄利主義的新式商店、定價向比市上便宜、應時綢緞均係最新花色、當茲同業競爭、酬謝顧客之旨、豈甘落人之後、但裝璜佈置、徒增顧客負擔、本莊向以實事求是而對顧客為宗旨、籌思至再、決擬節省一切靡費、移贈顧客、將各貨定價減而再減、賤而益賤、並舉行抽籤辦法、三十日中抽籤一日、抽得之日、憑本莊購貨特種發票、連本奉贈、既購便宜之綢緞、更有白穿之希望、難得、難得（抽籤辦法另印詳細說明書出詢面索當即奉贈）

天津法界綠牌電車道 利豐綢緞莊 門市部 郵售部 啓

天豐綢緞莊

現處商業競爭時代 優者勝劣者敗 本號為顯揚名聲起見 將各種綢緞售品 犧牲血本 自陰歷閏二月十六日起 大賤賣一個月 以廣招徠 務請各界士女 惠臨光顧 並請比較方信言之確鑿 此布

法租界梨棧大街 電南局三六二號

花柳專科 袁掃梅醫生發明

淋濁洗療液

專治 ▲男子五淋白濁 ▲婦女赤白帶下

功效 ▲無論新老淋症等 ▲一星期保可除根

用法 ▲洗滌尿道 ▲自己治療 ▲手續簡單

特點 ▲不打針 ▲不服藥 ▲不痛苦

保證 ▲內務部化驗 ▲農商部褒獎 ▲商標局註册

總發行所 天津法界廿六號路掃梅氏大藥房 分售處 各埠藥房均有出售

價目 每瓶二元五角 每打二十五元 洗滌器 男子用每具五角 女子用每具二元七角五分

▲附啓▼

袁掃梅醫生自設延嗣醫院 專治男女生殖器花柳各症

產科婦科有女醫生芮晏涵趙振華擔任

應診門診 卓九時起平九時止 出診 隨請隨到

備有上等養病室 看護週到設備完全

院址 日界中原公司後身 電話總局一五四九

招商局泰順輪船定於舊歷三月初四晚開往煙台上海船靠天津招商局碼頭 泰順賬房謹白

▲大英國駐津工部局招標啓事（第二十號）

招標名稱—唐山塊石二百方

交貨地點—在敦橋道本局西廠 此項塊石須由包攬人堆疊成方

投標手續—投標人須于封套上註明所投何標密封派信差遞送或掛號郵寄本局秘書處

收標時期—五月一日星期二上午十一點以前

開標 時刻—五月一日星期二上午十一點 地點—本局秘書長辦公室 各界如願屆時惠臨參觀無任歡迎

秘書長賴乃士啟 四月廿日

駐津大英國工部局示

▲香港國民銀行派息通告

敬啟者本行第六屆股東大會議決於陽歷四月十日開派民國十六年股息用特登報通知仰各股東屆時携帶息摺前來本津行領取可也此啟（北洋）

蔣介石請獎作戰出兵人員

軍委會派栢文蔚代表勞軍

本報上海二十一日下午三時專電、將介石電寧府、請獎前線作戰出力人員、軍事委員會電將慰勞、並派栢文蔚代表勞軍、

宗鐸就任清鄉正副督辦

頒佈清鄉督辦條例 在武昌設立督辦署

漢口特約通訊、鄂省滿地萑苻、急應積極清鄉、以靖地方、軍事委員會有鑒於此、已任命胡軍長宗鐸為清鄉督辦、陶軍長鈞為清鄉會辦、並在武昌設立湖北全省清鄉督辦署、開始辦公、茲覓得其清鄉督辦暫行條例如下、第一條、國民政府軍事委員會、為肅清湖北全省盜匪共匪起見、特設全省清鄉督辦會辦、辦理全省清鄉事宜、第二條、清鄉督辦會辦、由軍事委員會任命之、直隸於軍事委員會、第三條、清鄉督辦會辦、為執行職務、得頒發關於清鄉之一切條例及命令、第四條、凡在湖北境內駐軍、如關於清鄉事項、有必要時、清鄉督辦會辦、得指揮調遣部隊、但同時報告其高級長官、第五條、凡湖北各縣行政官吏公安局及一切人民自衛團體、辦理清鄉事務時、清鄉督辦會辦、有監督指揮、並懲撤獎勵之權、但須咨行政省府、第六條、清鄉督辦公署之組織另定之、第七條、關於清鄉經費、由湖北省政府担任之、第八條、本條例如有未盡事宜、得以命令修改之、第九條、本條例自公佈日施行、

北京閣議

昨日（二十一日）國務會議議決案如下、（一）教育部提議請將留日學生監督仍改為簡派、（一）簡派徐鴻澤充留日學生監督、（一）司法部提議署黑龍江高等審判廳長李樹滋、成績卓著請明令、補實、議決照辦、（一）司法部提議東省特別區各級法院向由本部直接監督、茲准東省特別區行政長官咨請仿照省官制、監督司法行政、事關變更官制、提候公決議決仍照上年八月規定辦法查照施行

外羅清理交涉

囑將未結各案開單呈閱

京訊、外長羅文幹到任後、因減費裁員之故、各項交涉進行頗緩、現以裁員一節、業告一段落、對未結各國交涉、宜迅加整理、以重外交、特於日昨交諭各司廳、將日英法美義各國間近兩月來各項未結交涉、開具清單呈閱、俾便提出交涉、以資結束、此外以修改衛約事、特致電駐衛公使王廷璋、令催衛政府從速指派代表來華商辦云、

津浦線孫軍反攻

張敬堯陸殿臣任最前線
張宗昌電告濟寧圍已解
官方亦謂曲阜轉危爲安

公言社濟南二十一日電、孫(傳芳)魯兩軍自實行縮短戰線後、大部確已集中大汶口之北部、孫張(宗昌)曁業會商反攻策略、(本報所聞則孫尙在豐縣)臨時決定佈置策略如下、着前敵總司令張敬堯統率所部第二軍、陸殿臣率第一軍、吳榕卿率第十軍、担任最前線、其十力共在一萬餘人、暫取守勢、俟援應開到、及後方佈置妥定後、即反攻、着劉志陸率第兵三軍部隊、楊清臣率第二十三軍部隊、集中魯西運河東部、與大汶口魯軍實行聯絡、嚴防馮黨浦軍之侵襲

本報昨晚、北京電話、官方公佈津浦線戰況云、孫(傳芳)確於十九日上午十一時抵泰安、晤張(宗昌)劉尙在泰安與張計畫反攻、兗州濟寧二處敵軍、均已擊退、曲阜便衣隊人數甚少、已被魯軍全體俘獲、孫(傳芳)已於今(二十一)早出發赴火線、其前在徐州附近之孫軍、正在由碭山一帶前進中云、

直隸省長孫世偉昨接張宗昌哿日(二十日)來電、報告濟寧之圍、總部刻在泰安、積極圖與孫聯軍(傳芳)聯合、督師進剿、其原電照錄如下、

百萬急、天津孫省長叔仁弟鑒、密、篠電悉、諸勞存注、甚感、此次戰事、初頗順利、一切細情、已迭電詳告、茲不贅述、刻濟寧之圍已解、正南大部隊伍、均已安全到達南驛一帶集中整備、積極與聯軍連合、一氣力謀進展、總部現駐泰安、不日泰安、不日移移駐前方、督師進剿、頑軀雖勞、建旺猶昔、請釋錦系、張宗昌哿(二十日)酉印、

孫傳芳行跡

在豐縣指揮戰事
濟寧克復之前後

本報特訊、據由兗州來津者談稱、孫傳芳軍十二時由魚台進攻豐縣、派李寶璋留守濟寧、嗣馮軍騎兵孫良誠至、迂迴濟甯後方、李不支、其部亦略受損失、孫在豐縣、尙有三師一旅、現由魚台反攻濟寧、孫本人在豐縣指揮、努力督戰、刻前方正在激戰中、孫部兵力甚爲團結、刻下濟寧已下、與兗州可完全斷聯絡云、

又據某方消息、自孫軍政務處長何佩瑢回京報告前方情形後、張作霖甚爲嘉悅、已允充分接濟、昨日已先撥現洋二十萬、黑軍騎兵一旅、運往前方應用、昨早已運去、此外槍械子彈等件、已決定陸續撥付何佩瑢、並定今日回魯覆命云

京漢一戰訊

馮軍反攻失敗

京訊、昨據某要人云、漳河之南、即爲彰城、于學忠四月初旬竹血戰擊退馮軍、入城巡視一週、漏張兩部認爲不合戰略、令撤回、蓋因搶奪城池、爲最新戰鬪所不採也、查漳河形式、恰似楕圓、韓陵山山脚雖在河北、而山巔則突出河南、懸近彰德城根、此外魚曹營子東西南大寺、皆爲城之屏蔽、現在既在奉軍之手、則居高砲射、自易入彀、至於馮軍反攻一層、確無日無之、惟安照常地形勢觀察、奉軍處建瓴之勢、當然能佔優勝、且寶聯芳之騎兵終日梭巡於彰德附近、馮軍始終未敢越河一步、

孫鄧抵滬

本報上海二十一日午前十時二十分電、孫(科)鄧(寶珊)號(二十)夜自寧來滬、

礮火世界

閻錫山覆孔祥熙電

南京通訊云、六日閻錫山覆孔祥熙電云 敬電悉、承促介煥兩公督師猛進、以分勢、至爲感佩、敵約數日、以全力大舉來撲、每日各處砲火、不下數百發、中路自二次猛攻、經我

痛擊後、ロロロ口甚衆、東北飭我軍各就陣地奮勇迎擊矣、兩路、則正在全線猛攻中、已

日兵安然抵濟

中日國交突生故障
世界正義人道何在

本報濟南二十一日下午三時十分電、日本派遣軍第四五六三中隊電信、鐵路機關鎗各一隊、由小泉中佐指揮、華人司機三名之外、日兵鐵路隊一隊、以司運轉、司令部乘二等車一輛、兵隊佔三等車三輛、鐵甲車一輛餘均普通貨車、哿(二十日)下午八時十分抵濟南、

出兵不得已歟

東方社東京二十日電、外務省十九日午後邀英美法義各國大使、由出淵次官說明華北之戰況、並在留日人之危險態度、根據日本政府既定方針之現地保護主義、至不得已此次再出兵之事情、以求諒解、

海軍陸續駛來

東方社東京二十日電、海軍省公布、向田第二遣外艦隊司令官、有鑒於山東方面之戰局、經與藤田青島總領事協議後、爲備萬一起見、命由停泊青島中之軍艦球磨、對馬、古鷹派陸戰隊約五百五十名登岸、又軍艦春日號搭載特別陸戰隊二百名、二十日午後六時自橫須賀出發開赴青島、預定二十五日可到、

國府表不遺憾

東方社東京二十日電、南京政府代表駐日代表般汝耕、十九日赴參謀本部、訪問南次長、對第二次出兵、表示遺憾之意、關於南軍之行動、求種種諒解、

外部二次抗議

北京特訊、日本以保護僑民名義出兵山東、已見報載、外交部於前日接到駐東京汪榮寶公使來電、報告日本閣議決定第二次出兵山東之舉、即向日方提出抗議、聞芳澤日使接到抗議之後、隨即草擬回照、並歷敘其出兵保護日僑之理由、該項照會前晚(二十日)十一時送到外交部、同時山東張宗昌林憲祖報告青島日兵五百五十名登陸、天津日兵三中隊已到濟南、請向日本抗議之電、亦復到京、羅文幹以事關重要、乃於前晚夜深約餘長吳晉、條約司長錢泰、及沈某(即昨報所載之沈某)等數人、商議應付方法、僉以日本此舉、應循例提第二次嚴重抗議、當由秘書擬妥照會、並於昨日向閣議報告、至昨日午後繕寫竣事、即派員送至日使館、其內容較第一次爲嚴重、一面並致電汪榮寶公使、向日外務省提出同樣之抗議、至外部第二次抗議原文今日可公表、茲先將外部第一次致芳澤日使抗議照會錄左、

爲照會事、准駐東京汪公使電稱、傳聞日本閣議有決定第二次出兵山東之舉等因、查上年六月間貴兵前往膠濟一帶、迭經本部抗議、嗣於九月間將前項軍隊撤退、復經本部達貴公使聲明希望貴國政府不致再有踰越範圍舉動各在案、前既准汪使電告前因、相應照會貴公使即請迅速達貴國政府、如果又有派遣軍隊前往魯省之議、務即寢息、以敦睦誼、須至照會者

芳澤談過不管

日本芳澤公使昨日發表談話云、交部對於日本出兵山東之抗議、本館亦本日本政府聲明之主旨而答復、此外復本日本政府之訓令將所以至執出兵措置之理由、並出兵之通告、一併送達外交部矣、至昨日自天津派遣濟南三個中隊之運送、係於天津商洽辦理者、本公使館未曾執何等措置、

娘子關前奉晉兩軍大血戰

奉軍擲彈鎗大奏效果
閻錫山親至前線策戰

本報據某方消息、正太前線奉軍於十九日起、對於娘子關方面爲猛烈之攻擊、閻錫山在兵站總部、召集前線各長官、開軍事會議、當經定決取攻勢防禦、由徐永昌楊愛源孫楚各部、担負全責、指揮五師晉軍、以相機應戰、添設三道防線、以防奉軍側擊、奉軍傷兵、多運往後方療治、砲聲可達石家莊、奉軍擲彈槍、最著效力、陣地尙無變化云、

官方公布捷報一束

▲孫軍克濟寧 (銜略)密皓電悉、頃聯帥軍隊、已克復濟寧、將孫良臣軍擊潰、正向嘉祥窮追中、前方隊伍、在兗州一帶、士氣頗壯、帥節暫駐泰安、並聞、哿未印、

▲徐軍克濮陽 銜略、濮陽之敵、二千餘名、自佳日經我薛軍長傳峯圍塞、敵頑強抵抗、卒至皓夜、我官兵奮不顧身、卒將南北兩門燒燬、登城破敵、完全佔領濮縣、獲槍一千餘枝、俘敵官兵一千餘名、餘衆潰逃、至向開州追擊中、大漢寨瓦屋頭之敵、自寨村集紙房集六城村之線、並增加其三十一師約四千餘人、踞寨頑抗、經我連日猛攻、傷亡過多、已有動搖之樣、我軍不日、即可直搗清豐、知注特聞、弟徐源泉號(二十日)印、

▲京漢又獲捷 京漢方面第十一軍、於本日佔領侯莊營子十里鋪、第二十九軍佔領陵山、前方之徐壘村魚朋及東西大寺交亭、敵經我痛擊、將笨重物品、運往新鄉、並在湯陰南之高村鎮、特聞皓(十九日)午、

▲魯東克費縣 (銜略)密頃接日照顧支隊長震效電報稱、頃接方軍長巧電內開、費縣之敵、已由柳子埠下材梓邱向西南逸去、似此劣兵出縣、當然不成問題等語、謹電報告、請紓鈞繫、刻馬口一帶、又有敵兵兩團、並附有兩連以上之新兵、其由石阜前進之部、正與我安東衛之秦李兩營激戰中、又諸日一帶時有敵之便衣隊發現、幷於篠辰連合地方警團、在諸日交界之五連山、我部方擒敵便衣隊四十一名、所獲槍刀如數、除分飭嚴防痛擊待機進展外、謹電告禀、等語、特電轉達、希飭所屬、一體知照、張宗昌智(二十日)印、

通緝林祖涵

甯案中之要犯

本社漢口二十日下午十時二十分電、省政府令通緝甯案要犯林祖涵、

兵車往來

現在各路戰事、將屆最後大決戰之時期、雙方均傾全力以血肉相搏、軍隊調動、極爲磁忙、茲將昨日運輸情況、分誌於左、

第七方面軍團第四旅第三團副官武靜民、由保定率武裝步兵一營騎兵一連、專車北上、經豐台折而南行、於昨日(二十一)上午零時二十分、過津赴軍糧城駐防、

鎮威上將軍公署軍務處處員史仍勤率武裝兵十名、向東三省兵工廠領得大宗礮彈槍彈、共裝載鐵悶子車十二輛、於昨日上午二時過津晉京、撥給各路備用、

第七方面軍團衛生隊排長李孝先由德州押運傷兵百餘名、於昨日上午七時五十分抵津、送入後方醫院療治云、

三四方面軍團部副官徐安象率武裝兵十名、由錦州子藥庫、搬運各種子彈、共裝三鐵悶子車、於昨日上午一時過津、經豐台轉入京漢路南下、赴石家莊、發給前線各軍應用、

直隸陸軍砲兵第一團第三營營長羅光翰、奉褚玉璞電令、於昨日下午三時半率砲兵一營、大砲十餘尊、駁馬數十匹、赴德州聽候調遣云、

金陵短簡

▲農礦部出席全國教育會議代表譚常愷、擬向教育會議提議、(一)大學院辦理各項專門人才教育事業、應與主管各部聯絡進行、(二)從速成立農林研究院、(三)農民教育、應有特別設施、

▲內政部篠日部務會議、通過施政綱領及視察員條例、設視察員二人至四人、承部長命、專司視察京內外本部主管事務、其執行職務時、應注意各項行政過去現在之狀況、將來之設施、及關係人員執行職務之狀況、

▲刑事訴訟法 已由司法部法制局會同起草、定巧午後在司法部開會討論、

▲內長薛篤弼、篠向部員訓話、大意、一、要明白潮流趨勢、永遠爲人類前趨、不作時代的落伍者、二、本部初成立、事務簡單、現在最要者、即訓練人員、務使全體分子、練習健全意志、統一精神團結、預備担負將來的責任、三、誥誡派赴戰地政委會服務人員、要努力工作、務求稱職、時時以服務爲目的、不要處處爲地位着想、

▲津浦路十七日、運到第一集團軍所獲第一批俘虜多人、解赴朝天宮收容所收容、尙有大批俘虜、日內即可運到、

▲海軍總司令楊樹莊、現調大批軍艦三十餘艘、集中吳淞、準備北伐、

▲蔣總司令派員到蚌、迎提擄軍案內在押之站長劉錦全往徐、

▲從十六日起、津浦路特別快車、亦停售客票、撥作運兵用、

▲津浦路因機車不敷調遣、特重向滬抗路商借機車三輛應用、十七軍單砲兵團三十七軍第二師第一團現已到浦、候車赴徐、

奉軍三師一旅加入津浦

陸續開拔

幹部方面、已決定派三師一旅加入津浦線、昨已由天津豐台等處陸續開拔云、

法部裁員解決

某方消息、法次單豫升前日銷假到部、曾召集各參司開會討論裁員方法、詶因各參司皆謂額外部員及錄事司務、均係在部有年之人、無法裁汰、未能肯定、加之單於二十日閱報、見該部前者所裁人員、有流離失所之事、亦大爲憫惻、並向某至好云、余係大病初痊、何必作此不情之事、令人詬詈、祇要五總長主張按照預算減薪、決當贊同等語、因此前昨兩日、單與王蔭泰一再磋商、遂決定將部中文官考試及第八員、一律放爲直奉等省高地廳推事、此外現任部中職員、均按照新預算標準減薪、將來自總長以下、均須八扣發薪、聞王蔭泰亦無異議、是法部裁員問題、算已告一段落、至於合併各級審檢法院一層、據關係方面所傳、部中並無此議、惟以後北京城圈內之法院所出推檢缺額、決當酌量免補云、

今晨消息

本報上海二十一日下午八時二十分專電、六華委員昨在市政廳就職、滬上日商及報界昨訪總商會、叩對出兵態度、商會答以徒傷感情、且極無謂、當府外交部抗議、即提出討論、

宋慶齡將遊波蘭

研究建設問題

本報據確訊、孫中山夫人宋慶齡女士、已有電到滬、謂由芬蘭行抵德京柏林、考察婦女及建設問題、下月杪、將赴波蘭遊歷云、

鄂省嚴緝共黨

曹學楷等九十六名

漢口特約通訊、湖北省政府於日昨通令各縣縣長各公安局長云、爲令遵事、案據黃安縣長鍾務德呈稱密據屬縣善後委員會常委陳達九等呈稱爲懇予轉請明令通緝事、竊維共匪肇禍、已及一年、始則以國民黨作護府、繼復以教育局爲巢窟、借減租之口號、鼓動農民、藉辦學之名稱、厲行赤化、屠戮之慘、亘古不聞、燒殺之多、於今罕見、現雖大軍駐剿、匪禍潛銷、然多數重要黨徒、尙逍遙法外、或亡命他省、或匿居武漢、暗中嘯集、消息互通、彼此聲援、密圖活動、若不開單呈請轉呈、湖北省政府武漢衛戍司令部通令嚴緝、務獲歸案究辦、實不足以弭赤禍、而絕亂源、所有請予轉請明令通緝各緣由、是否有當、理合造同各匪名單備文呈請鈞署鑒核、伏祈賞准施行、實爲公便、等情、附各匪名單一紙、據此、查屬縣客冬被共匪盤踞、念有餘日、殺官劫獄、擄人勒贖、自立政府、橫肆摧殘、稍有資財者、率被屠戮、未及小康者、亦遭焚掠、地方之蹂躪殆遍、父老之血淚已枯、赤燄瀰大、人人自危、迨縣城克復、該共匪等自知罪不容誅、相率遠颺、又復怙惡不悛、秘密結合、彼此聲援、圖謀再舉、似此元惡大憝、若不分別緝拿、以法懲治、後患不堪設想、擬請鈞府明令通緝、務獲究辦、以懲兇殘、而弭隱患、是否有當、理合檢同共匪名單據情轉呈、鑒核施行等情、附共匪名單一紙、據此、正核辦間、復據國民革命軍第十二軍教導師文師長清秋呈、同前由、除分別批示並分令外、合亟抄發共匪名單、令仰該縣局長即便遵照轉飭所屬、一體協緝、切切此令、計發共匪名單一紙、曹學楷、吳亮友、袁勤、吳寶善、陳定侯、吳明珠、劉謙臣、江竹青、鄭緝雲、郭開漢、劉文約、李學文、戴雪舫、高立準、徐希烈、吳隆乾、戴克敏、袁越、羅基鸞、詹才敏、戴繼綸、袁煊、韓陽初、吳會文(即華祠)、鄭位三、吳致中、汪永久、吳光焱、鄭化赤、鄭用中、吳新、吳文挹、戴仲綸、吳海帆、王秀松、郭獻之、徐繼玉、王執富、王文魁、王宗德、吳煥先、余文治、董賢珏、董賢阜、鄭香山、余澤涵、董必武、韓覺民、葉耐青、王文煥、王純哉、秦晉民、汪箕川、吳茂驥、周廣年、徐士傑、高建斗、吳楚卿、徐尙覺、劉建安、周心球、韓福民、劉典初、劉芹圃、楊嘯伊、張國恩、徐書峯、方宏中、王建、徐少峯、程亞主、彭年、姚紹裕、陳翰香、張宣靜、戴益齋、丁鳳山、王文煜、劉羽翼、張菊卿、劉琴譜、盧驥、鄧錦堂、王南華、熊正松、田開壽、黃成濤、李明道、張之棠、詹道周、陳家驊、夏國樑、詹道颺、雷轟(即紹全)、張中國、劉作舟、

芳澤談話

東方社北京二十日消息、芳澤公使、本日於與記者團之定例會見、大要發表、談話如下、

▲華北戰局 華北戰局、自爲重大問題、不得僅目爲中國內部之內爭、現或不幸而有影響於日人之生命財產、亦所難料、因有此種憂慮、致日本政府不得已而出兵也、故對於戰局之開展、加莫大之注意、據截至現刻之報告、張宗昌軍似據守泰安而抵禦南軍之前進、是以張軍之陣容與南軍之陣容、一旦濟備、諒泰安將有會戰乎、其結果如張軍不利、據情報度之、將更在濟南有一會戰乎、濟南之次、可守者爲德州之線、德州如不能支持、則京津自將陷於危殆也、故對於戰局之發展、現正根據各方面之情報而考慮中、我等考慮之目的、妥不外在保護日人之生命財產、人言泰安爲非常險阻之地、余前經泰安而赴曲阜、據余所觀泰安附近、似非如孔子所謂登泰山而小天下之重要也、

▲京津警備 刻下各國間就京津之警備問題、尙無所協議、因平素已有考究、如發生萬一之事、諒即可各就其部署也、警備方法、根據去年考究之結果歟、抑危局切迫而更商議變更歟、雖尙無所決、然戰局之次序、既如前所述者、故將視戰局如何、而爲適當之考究乎、要之、胸中常注意戰局之發展而不怠也、

外傳雖有軍事當局、將京奉線貨車全部扣留充軍事輸送之說、此事尙未成爲外交團之話題、既往貨車全無之時、外交團並無抗議之事、民國十四年馮玉祥軍與李景林軍非常激戰之際、客車貨車、殆完全杜絕、彼時亦默然不作一言、惟當時運轉軍用列車一事、亦未商諸中國方面、自不待言也、

▲奉海路線 奉海線問題、爲車輛流用問題、與奉海滿鐵聯運協定之兩問題、流用車輛一層、截至二十日午前已全部開行淨盡、彼時其最初開行之車輛、當已開到洮昂線矣、是車輛問題、遂完全解決矣、聯絡協定一事、經奉天省長特郵寄北京後、當可得交涉部之批准、故須多少時日、且因附有奉天省長之覆申、故須多少之時日、然兩三日內當可完全解決、且此交涉全係照政府之訓令而執行者、訓令以外之事、自無交涉之必要、故如何方面有如何之議論、皆余之所全然不關與者、要之、政府之訓令、已一分一釐不差、而實行之矣、

▲南京事件 南京事件之交涉、南京政府與日本方面、意見相異、其後未有進步、

▲南潯鐵路 南潯線協定、在南方側既然謨然、公森財務官、不日即將出發、前記問題之內容、南方當局對債權者之東亞興業會社、似有所提議、但該會社尙未有報告、故無由知其詳細、南方例既須金款、而與各國之關係、又有極力欲自主的解決之模樣、二者其一實現、抑未可知、鹽務署服務之外人月薪有被徵二三成充軍費之說、

▲奉天電台 奉天無電台問題諒非三井之無電問題解、不能解決、而雙橋無線電台問題、又有種種之故障、是以無大問題、未至全體之解決也、

貴衆兩院分野

政府黨畢竟人多

東京二十一日發東方電、二十日現在兩院分野、如衆議院、

政友會	二百二十一名
民政黨	二百十六名
明政黨	八名
無產黨	八名
實業同志會	三名
革新俱樂部	三名
無所屬	六名
欠員	一名
合計	四百六十六名
貴族院	
研究會	二百五十一名
公正會	六十七名
交友俱樂部	四十一名
閑話會	三十九名
同成會	二十九名
火曜會	二十六名

兩頭蛇

日議員排黨

東方社東京二十日電云、奈良縣選出福井基之本日脫離民政黨、入明政會、又福岡縣選出大口暢三自中立派入明政會、

飛機墜落

新聞記者之不幸

圭白客四月二十日路透電、坎拿大海上飛機一架、在距離基瑞灣二十英里地點、遭遇風雪、因而被迫著陸、該機係運載赴綜島訪問布列門飛機之新聞記者及攝影員者、於歸途中、不幸墜落云、

日衆院議長均已產生

農民黨棄權理由

東方社東京二十日電云、此次議會之議長選舉投票結果、政友會元田肇二百三十票、民政黨藤澤幾之輔二百二十八票、即以二點之差歸政友會勝利、副議長、革新派之清瀨一郎當選、

東方社東京二十一日電、日農民權及舊勞農黨於二十日下院議長之選舉、一致棄權決選投票、其棄權之理由如下、議長選舉投票、爲一種之信任投票、若決選投票之時、向民政黨候補投票、則是爲信任其議長之意思表示、自無產黨議員之立脚點而言、絕對不可爲也、其結果縱然自不信任案爲始、其他議事之進行、致野黨側陷於不利、亦不得已也、

社會科學會

已被解散

東方社東京二十日電云、九州帝大之社會科學研究會、十九日依教授會之決議、被命解散、學生四名付開除學籍處分、

汽車撞傷人

均有生命危險

▲本埠特訊▼

昨(二十一日)日下午三點餘鐘、突有汽車一輛、由馬場開往城裏、內載客坐八人、行駛甚爲迅速、不料因一時風力過猛、致在離馬場里許轉灣之處、全車傾覆、當將該司機人某之腳砸斷、全車完全毀壞、乘客亦有被押在車之下者、均有生命危險、有一年可十三四歲之幼童被車撞傷額部、鮮血湧出、竟不可止、但有被難之壯男、亦被撞傷頸部、登時連話全不能說、尙有一老者亦被撞傷、而生命危矣、其形甚爲悲慘、令人目不忍覩、

挺進隊司令

蔣介石派遣

近日市間謠言、京津各地、寧馮晉便衣隊密布、而蔣介石派來之挺進隊司令、亦已潛赴來津、行動非常秘密、京津宣佈戒嚴已特別防範云、

一九二八年式

新雪佛蘭汽車

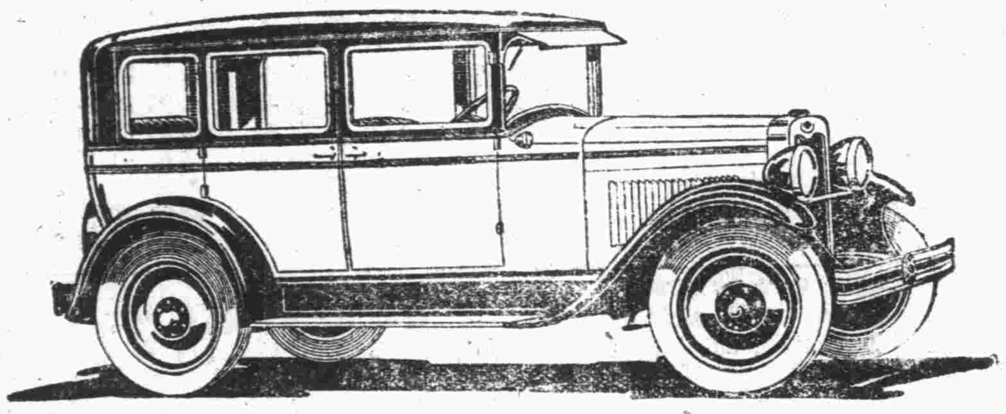

新式雪佛蘭四門大轎車

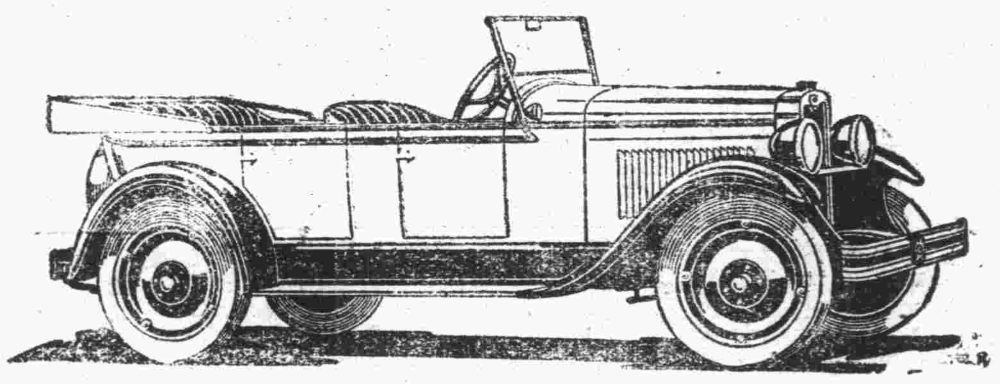

新式雪佛蘭五人坐位篷車

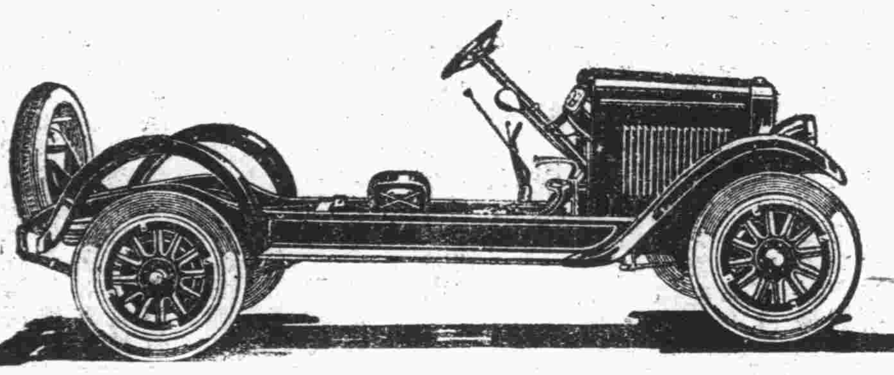

新式雪佛蘭四分之三噸運貨車底盤

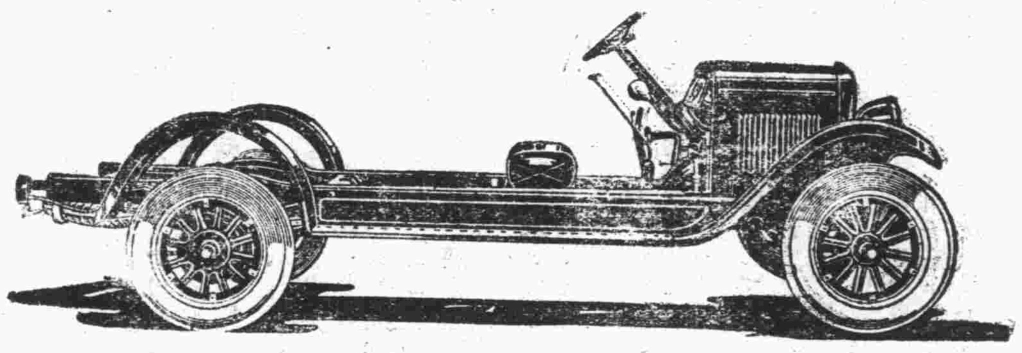

新式[illegible]底盤

一九二八年式新雪佛蘭汽車
更大 更佳 定價低廉
又爲世界最大工業之驚人出品

新式 改良雪佛蘭引擎 動時更爲滑順無聲 機力更大更足

新式 四輪塞車(制動機) 堅固有力 更爲可靠 更其穩當

新式 加大汽球車胎 更用加寬輪箍 爲穩當 車行更爲平易 塞車時引力更大 駕駛更 行程更長

新式 車架框—加長加深 更爲堅固 永無變動

新式 放長前後車輪距離—今爲一百另七英寸 行駛更爲舒適

新式 半橢圓式避震彈簧—車之駛行因此更覺舒適自然

新式 表板—都固漆色 十分美麗 電燈係間接光

新式 水箱—加高改狹 更爲秀美

新式 自動溫度節制機關 不問何種氣候 散熱之効能始終如一 引擎

新式 停車與緊急塞車 二種塞車分開 用時極其穩當

新式 駕駛機關—使用更便

新式 鋁製配司登(活塞)—係英發斜度式 與貴品之汽車相同

新式 薄片式偏心軸齒輪—用時滑流無聲

新式 加大引擎排氣管—引擎馬力更大 動時愈無聲響

新式 曲拐軸匣透氣機關 引擎壽命加長 滑油費用更省

新式 加高上升汽門與密封之引擎與汽門齒輪 動時緩而滑順 速度加增便利 機力因此有加 且聲愈無聲響

新式 風扇罩—開慢車時 冷氣亦足

CHEVROLET 更大 更佳

除上述諸新特色外一九二八年式更大更佳之新雪佛蘭汽車尚有左列優點

保安汽油池裝在車後身

車身全用固都漆光亮美麗經久不變

引擎裝有空氣清潔器及濾油器使其久用經濟

車身姿勢係最新式加長改低車箱更爲寬舒

新車今在敝行樣子間陳列敬請

各界光臨參觀試車如蒙 惠顧現貨立交

總經理天津捷隆洋行

法界五號路十一號

電話南局一一二九號

美國通用汽車公司

▲▲京奉鐵路局招標出售各種零碎物料廣告

本路唐山材料廠存有卸用車上紅金絲絨繡件及木鏃橡皮等零星物料共二百九十八皆係有用之品現經呈奉交通部核准分作五單招標出售定於五月十號開標如有願投標承買者可到本總局材料課索閱物料詳單及招標條款照章投標可也

交通銀行廣告

電話　經理室一八零零　營業室一七一零　一八九零　電報掛號六六三九　天津法界四號路（北洋）

本行創設於前清光緒三十四年股本總額一千萬元專辦存款放匯款貼現款及國外匯款等業務並奉政府特許代理國庫發行鈔票北京及各省均設分行或通匯機關如蒙惠顧無任歡迎

有汽車洋車者注意

啓者本號新由英京名廠運到最新式機器全副專為修補汽洋車裏外皮帶之用其法係將皮帶放在汽鍋蒸熱然後用膠化開藉汽機壓力粘補與新無異故十分堅固耐用迥非用人力修補者可比且手續非常迅速價尤目格外從廉如蒙光顧無任歡迎

開設河東特別二區大佛寺北電話東局四百八十七號

天利祥鶴記啓

▲▲中國實業銀行儲蓄部第一百零四次開獎廣告

敬啓者本儲蓄部第一百零四次開獎在本行後樓為開獎場所準於民國十七年五月一日即夏歷戊辰年三月十二日下午一時當衆執行屆時敬請儲戶暨各界諸君蒞場參觀無任歡迎

▲▲永康燒鹵臘味莊推廣營業分設西號批露

本號在天津開設有年專製廣東燒鹵臘味承接金豬童子油雞掛爐大鴨板鴨香腸各式時點選辦廣東魚鮝北京松花海味罐頭名區貨品總理廣東崔永康堂馳名肥兒培元消積散暨辦廣東有名字號丸散膏丹歷蒙各界贊許故營業日臻發達實深榮幸今為利便英法日三界西開主顧起見特行推廣營業新增各種貨物甚多擇其適中地點分設西號於法界西開二十九號路吉祥里口第十號門牌謹於西歷一月一號正式開幕（舊歷丁卯十一月初二日）先行交易是則可省諸君來往跋踄之煩各種燒鹵臘味另備七星伴月每桌一元五角到座均可隨意選用而老秦和紹酒棧特選泰字瓶子花彫遠年紹酒零沽批發一概歡迎雅座清潔招待週到廉價味美不落人後大有太白之遺風旨酒嘉肴任君選擇務請惠臨一試方知非謬此佈

老號在法租界三號路卅一號門牌電話南局二四九號

分號設法租界西開廿九號路吉祥里口十號門牌

天津永康號啓

春令送禮●湘繡最宜●鐲毛走獸●
花樣新奇●抬毯靠墊●圍棹椅披●
大小屏幅●一應俱齊●名媛閨閣●
應用必需●諸君惠顧●無任歡迎●

萬源湘繡　總號長沙　天津日租界旭街紅牌樓

分發行所　上海三馬路畫錦里西首　漢口後城馬路西首

電話總局二五六四　四零九二　電報掛號一零六二

▲▲律師陳步東啓事

本律師現與美國律師華克在天津法界十二號路二十三號豐業公司二層樓上（電話南局二六八三號）設立聯合事務所暫寓老車站大馬路老德隆棧十三號（電話東局三三六號）北京事務所在前門外蘇家坡四號（電話南分局一三五六號）此啓

▲▲介紹名醫裘君少京

裘君少京素精岐黃抱濟世之心不欲以醫自見親朋故舊有病求診罔不着手回春遇有疑難之症尤為奏效現經啟鈐等敦勸出診得君同意並為代定醫例特此登報以資介紹　裘君住址河北新大路慶記東里二十二號電話暫借北局二百零一號

介紹人　吳毓麟　葉恭綽　華世奎　朱啟鈐　龔心湛　曹汝霖　張志潭　言敦源　李登科　陶湘　張志澂　聶憲藩　孫多鈺　于德楙　陶珩　朱啟銘　吳敬安　鄭玉琛　國彥斌　張仲平　張文孚　吳笈孫　章以吳　馮琨　徐世章　韓嘉榭　馬丕緒　李孺　吳頤平　沈錫爵　孟廣居　王文銓　同啟

（北洋）

金城銀行

總分行　天津　北京　上海　漢口　大連

股本　總額一千萬元　收足七百萬元

公積　共計一百八十九萬元

辦理銀行一切業務　兼收各種儲蓄存款

京奉鐵路局出賣舊制服廣告

本局有舊嗶嘰膠布哈嘰等制服帽一千數百套出賣如願買者速至本局庶務課看貨並取標單及投標章程定於陽歷四月十六日開標特此廣告

慎昌鐘表眼鏡公司

開幕廉價一月

▲摘要價目列下
▲小九號十四開真金雙卡字十五寶石手表每只十五九五角
▲小七號十四開真金雙卡字十五寶石手表每只十一元五角
▲六號九開真金雙卡字十五寶石手表每只十九
▲六號十年夾金雙卡字十五寶石手表每只六元八角
▲六號十年各式夾金手表每只二元五角
▲六號真鎳殼實用手表每只二元四角
▲四號十年夾金雙卡字十五寶石挿懷表每只九元八角
▲四號夾金花殼挿懷表每只四元四角
▲四號（黑）（白）鋼殼細心寶石挿懷表每只三元六角
▲三號鎳殼夜光雙鋼輪卡字挿懷表每只一元九角
▲三號夾銀殼雙鋼輪卡字挿懷表每只二元八角
▲德國雙鈴醒眼鬧鐘每只一元七角
▲德國單鈴醒眼鬧鐘每只一元四角
▲德國小號鎳殼指錶每只八角五分

開設天津法租界梨棧

▲京漢鐵路管理局標售空油桶展期開標廣告　第一百八十八號

本路長辛店材料總廠機務庫所存機油空木桶八千餘個空鐵桶七百餘個業經登報招商投標承購定期開標現已逾期當展至五月一日下午四時仍在北京總局當衆開啟各商願承購者可先到該庫看明貨色限於開標日午前將標價密封投到本局隨標呈繳押款洋五百元不得標者如數發還得標者移充價款限期交足餘價將貨出清逾限押款沒收將此佈告

▲▲京奉鐵路管理局招商投標承辦枕木廣告

本局現擬訂購上等軌道枕木五十萬根木質為中國栗木榆木楸木美國松木或紅木澳洲或新西蘭木料或同等之堅硬木料業奉交通部核准招標承辦如有願承辦者即向本局材料課取投標格式紙並章程照式填寫簽押外加封套並註明投標承辦道枕木橋梁枕木岔道檔木字樣務於開標期前連同投標押款現金或銀行保單二萬元送交天津河北新車站本局長照收掣給收據（不得標者即於開標後隨時發還）國十七年四月二十五日下午三時半在本局當衆開標如所投之標不按上開手續並不繳納投標押款者概作無效

英商　華隆洋行

敬啓者敝行之營業專承保各種保險事宜如壽險火險水險意外險汽車險均能受保一經投保其保單即為有效蓋敝行經驗閱歷實能保全顧客之利益也惠顧者請逕臨英租界中街工部局對面木公事房當面接洽為要

電話南局二三一二零

律師李懷亮啓事

鄙人現已辭去大理院庭長執行律師職務接洽地點北京在西四巡捕廳胡同三十二號電話西局一三四八天津法界巴黎道五號路盛興洋行電話南局七一一八

上海銀行

活期存款　定期存款　各種儲蓄

放款　押匯　往來透支

匯兌　國內外各大都會均可通匯

（旅行支票）（禮券金）　禮券安全　支用便利　往來匯劃無上妙品

行址法租界八號路一百號　電話南局二一四四　二一四六八　電報掛號中文七九四　英文Comsavbank

本銀行開辦以來十有三載所營業務專以應合社會需要為目的故對於一切手續務求靈敏利息匯水均極克己如蒙賜顧曷勝歡迎

旅行諸君請注意

◎中國旅行社之特色◎

特備汽車代客搬運行李

塘沽有常駐招待員接送旅客

天津塘沽間火車均有招待員

地址法界八號路一百號

電話南局九八零

天津浙江興業銀行國外匯兌廣告

營業要目

各國貨幣存款　電匯票匯各種款項　代收　出口押匯　進口押匯

代理買賣各種外國證券及收取息金

通匯地點　英國倫敦　美國紐約　舊金山　法國巴黎　漢堡　德國柏林　日本東京　神戶　大阪　瑞士瑞里　香港

行址　法租界二十一號路二十六號路轉角

營業時間　自上午十時起至下午四時止星期六下午及星期日休息

電話　南局五一號（夜間通用）　一三四六號　一五二九號　二八四六號

請飲金瓶啤酒

金瓶啤酒乃全球最佳之啤酒質料純潔氣味甘美且能經久而無沉澱之患誠啤酒中最良者

英租界領事道　德隆洋行啓

女帽大展覽

本行現由外洋運到大宗女帽呢絨草編全俱又備有衣帽花邊長短絲襪女裙半身襯衫小兒緊身等物各界士女曷興乎來

英中街三零七號

華豐洋行啓

▲▲京奉鐵路管理局傳單（第二五號）

為傳知事本月六日奉交通總司令部鄭副司令電開准王軍長樹常支電開敵軍於東日拂曉對長城嶺一帶之敵施行總攻擊敵據險固守戰鬥甚為激烈經我官兵奮勇攀登旁早八時張師王團將長城嶺口迤南極馬屯高地前方四山距均經佔領早九時富師杜團進至屯高地距敵本陣地約百餘米逢劉師有兩營於早九時進李長城嶺口北方標高極高地三分之二現仍在佔領線與敵對峙中等因奉此特此傳知

中華民國十七年四月十日

局長常

▲京奉鐵路管理局傳單（第二三號）

為傳知事本月四日奉交通總司令部鄭副司令江電開第八軍於東日沿正太路線進攻於本日佔領至五里鋪及各茶岩割鑽嶺一帶敵軍紛向井陘方面潰退該軍正在追擊中等因奉此特此傳知

中華民國十七年四月十日

局長常

平安電影
英租界　小營門

今天（星期日）開演三場　第一場三點　第二場五點半　第三場夜九點一刻　明（星期一）晚只演夜場

足迹偏全球世界著名中國魔術歌舞大劇團

郎德山

全班男女十餘人

中國向來無歌舞團、即有之亦甚幼稚、不足以傲世界、惟郎德山之魔術歌舞團則馳名於歐美垂十年、所至之處、赫赫有聲、於倫敦紐約連演數月之久、足以證其術之精其藝之美、郎氏有二女．長名妮莎次名美娜、年均二八、爲孿生、擅跳舞唱歌、貌絕美艷、有西方麗人之風、前月郎氏自歐回滬、出演於卡爾登戲院、中西人士、傾巷而來．連演二星期座爲之滿、本院聞其乘此大好春光、有北遊都門之意、特以禮聘邀、爲介紹於國人、俾吾津人士、得一瞻仰吾國藝術界之世界明星、各界人士、幸勿錯過、

（同時）（加演）　驚險　奇情　傑作　（天）（空）飛俠

價目樓下一律一元五角樓上二元

皇宮電影
日租界　旭島街

今天日夜開演（星期日及星期一）

大明星李察迭克斯最近主演

滑稽言情趣劇　樱唇迷

樱唇迷、樱唇迷、片中情節太離奇、富家公子風流甚、到處留情惹是非、惹是非、阿翁支票蝴蝶飛、屢戒不能悛、阿翁莫奈何、驅向天涯去、天涯事更多、嗚呼噫嘻、君不見怡紅公子食胭脂、佳話流傳世共知、爲此樱唇一點香、遂教情場作戰場、

（價目）夜場前排二毛後排四毛樓上六毛　日場前排二毛後排三毛樓上五毛星期六及星期日日場加奏音樂價目與夜場同

光明電影
法租界　天增里

今天日夜開演（星期日及星期一）

騎術大王何傑生主演

財美雙修

驚險俠義言情趣劇

何傑生之馬上功夫、固屬高人一等、然其所演各片之能備受環球歡迎、則因其滑稽熱鬧之穿插、亦是高人一等也、此片爲何傑生去年所演各片分數最高者、其佳妙可知矣、

價目　樓下前排二毛　中排三毛　後排四毛　樓上五毛　日夜同價　俱收大洋

▲華北畫報　文字雅雋　圖畫精美　材料豐富　趣味濃厚　訂閱處天津平安、皇宮、光明、戲院及各報社或直接本報發行部（英界小營門華北電影公司）

▲▲中國資本家注意

現有人欲經營某某公司專以製造黑油發動機長途裝貨車電滾子引曳機車磨電機器中國行船機器並有外國工程專門技師監製一切現在中國方着手於入工經濟時間經濟且材料甚多不必外求果能於本國製造上列各種機器物品則其成本必僅半於外洋而貨物售價亦可因之特別低廉於軍農工商各界均有利益營業發達可操勝算至於各種機器所用黑油較煤爲省較格士林可省百分之二十五至其詳細情形請投本報第九號信箱當有詳細答覆

明星大戲院
今天日夜開演（只演二天）

國產奇情神怪影片

豬八戒大鬧流沙河　西遊記

西遊記是一部天下聞名的神怪小說、只無論那一部份、只要摘下一段都是電影的好材料、神話儘管神話只要他神得十足而不露馬脚、如果再仔細一想、他那意思簡直比那一部影片都好呢、

注意　陰歷本月初五初六兩天本院出假會電影停演乞注意

啓和大戲院
法租界　馬家口

今天日夜演唱大戲

明天起（星期一至星期三）日二開演

華劇影片公司最近言情傑作

迷魂陣　原名情奴

陳天導演　張惠民　吳素馨　主演

看了此片可以明白人生爲何替愛情作奴隸　看了此片可以警醒男女交際之不可不慎

▲▲啓新洋灰公司機器廠

註冊商標

電力　專造

鋼鐵橋樑房架　水閘工程　鑄鋼鑄鐵件　銅冷鐵機件　製造洋灰及造磚磁機器　提運起重各種礦用機器　修配各種機器鋼鐵零件

接洽處　唐山本廠或天津法租界海大道本公司

瑞星照像館

本館新發明孤明攝影藝術精良並備新式文武海陸軍大禮服各種西服一備化裝之用並代售旅行快鏡及代洗賽膠片如蒙惠顧不勝歡迎

地址法租界天祥市場北便門美豐金店對過

天一影片公司
開設河東特別三區二緯路口

今天日場（三點二刻）最後一場

十八大本一次演完

優待學界一律八角

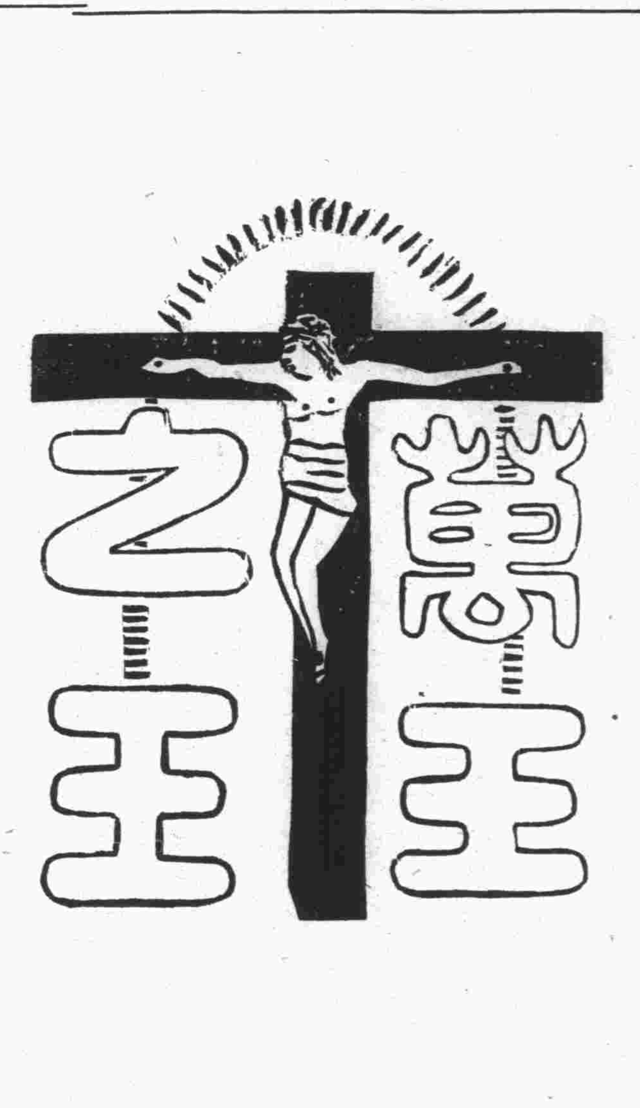

新新大戲院
（今天日）（夜開演）

無上驚險愛情傑作　月島狐緣　眼界一新心雄萬丈

凡愛（游歷）者不可不來（坐遊月島）（愛看聊齋）者不可不看（廣說狐緣）

月島中之絕大狐場、千百成羣、奔走冰山雪地中、這是何等荒凉境界．况飼狐者、係一絕色妙齡女郎、坐臥擁狐、相依如命、而遂有陰謀惡少、利用其受狐之心理、賄通海賊劫狐、狐存女存、狐亡女亡、此時其另一情人腸斷九廻、心傷若割、天下有情人、皆當爲肉跳心驚不止、

星期三演電車監史　國產名片預告　車中緣　穆桂英大破天門陣

訃聞

哀啟者　顯考清授資政大夫鑲紅旗蒙古副都統鑲藍旗漢軍正都統子雲府君痛於民國十六年夏歷四月初四日午時壽終濟南寄寓不孝等親視含殮暫厝濟垣茲擇於本年夏歷三月十二日在濟設奠十三日午時發引幷於是日扶柩回故城原籍安葬恐計未週謹此計

聞

孤子王鳳鑾泣血稽顙　女王敏如泣血稽顙　返服叔玉朋拭淚　功服弟曾俊林拭淚頓首　功服姪鳳印拭淚頓首

設奠濟南八旗會館　賜唁請寄天津日界松島街十八號本宅

▲▲李景光代正興德茶莊聲明

本莊附屬銀櫃總司帳祁瓊於民國十六年陰歷六月初十日以奔喪爲名拐欵三萬餘元逃匿經其母祁楊氏及其兄祁琮將自置地三十三畝八分計紅契四紙又當地八畝計當契一紙又自置四合磚瓦房一所計十六間紅契大一紙均座落下浦口村交由本莊收執爲抵押品現下祁瓊已被地方審判廳判刑三年所有上列財產本莊均有抵押權合亟聲佈

本律師住宅法界泰康商場旁巷內

神功大藥房

批售　泰西藥品醫科器械衛生材料化粧用品

承配　各大醫士方劑

自製　福坤藥片十滴藥水以及其他神效良藥

張伯麟醫院

張伯麟院長　門診下午一時至四時　出診下午七時至九時

盛郁女醫士　專任接生

天津法租界綠牌電車路　電話南局二九八四

梁官照
美國牙科醫學博士

英中街一百零九號福利公司傍邊

電話南局八九五號　門診時刻上午九點至十二點下午二點至五點

新張露佈

本行專做手工刺繡古玩物品最合送禮之用

英商花邊美術洋行啓

歡迎參觀

英中街花園對面

▲▲律師朱道孔緊要啓事

▲受婁君祉瞻聘爲法律顧問

婁君祉瞻以常年法律顧問相要約本律師亦已表示承諾自即日起凡婁君個人之法律事件自在本律師行使職務範圍保障權利排除侵害尤屬當然職責特此聲明

鳴謝顧客　飛人三星白蘭地酒廣告

敢者近日洋酒均大漲價惟有本行飛人三星白蘭地酒價格如前如買一箱另送二大瓶添贈毛巾一打以廣招徠並有四十年老牌飛人白蘭地酒價格公道電話二千一百九十四號

天津英界菜市傍　麥邊洋行謹啓

▲▲明鏡大相士　相天下一人

明鏡大相士現寓法界馬家口長春大旅社三樓同人等久慕其名乃往訪焉所云吉凶禍福已往未來之事知無不言言無不中足見先生之所學不但家學淵源且有異人神授比較江湖術士大有天淵之判諸公不信請問津焉

介紹人　龔心湛　王懷慶　謝玉田　張樹元　高士鐸　趙聘卿　潘鼎新　熊少豪　任少泉

烏利文洋行

新到保險鐵櫃純白鑽石

開設法租界中街　電話南局一三二六

女醫士趙玉嵐專門

內外大小方脈　推拿急慢驚風針灸危險大症　婦女科小兒科

包診婦女多年不孕及一切疑難大症秘製神效丸散膏丹

法界綠牌電車道中恒和西里趙氏醫寓

華新磅廠

商標　飛馬

大秤球磅　照碼八扣

本號現設法界廿九號路馬桂家樓三十一號便是

（借電話南局一九二五）

華北傳聲唱片　首創

諸君沒有聽過大名鼎鼎南北票友的唱片吧—現已出版了發音準確堅固耐用聽完之後保您心滿意足還有各種新式唱機唱針物美價廉請諸君快來買吧茲將已出版唱片列後：

京津票界名宿　旅津廣東音樂會著名票友

劉叔度君　魚藏劍　硃砂痣　一塘居士　吳王哭鄭妃

寄豪居士　華容道　斬黃袍　徐俊韶君　紅葉題詩

陳富年君　祭江　汾河灣　張炳基君　芙蓉誄

黃處君　白門樓　別皇宮　林靖興君　賴婚　梁逸民君　情之累

許源來君　王佐斷臂　失街亭　一塘居士　樂昌公主之破鏡　徐俊韶君　方作濤君　樂昌公主之憶夫

尙小雲　嫦娥　當熊　摩登伽女　謝小娥　雙官誥　玉堂春　不日出版

▲注意

本行兼售福泰公司大鼓皮黃各種唱片價極相宜臨時營業部法界二十四號路新菜市西大安里對過暫借麗章照像館電話南局一九二五本行辦公處法界西開華商公會後貴馨里五號

本行分銷處日界福華公司　天祥市場內雙牛　副華洋行　英界小白樓華泰號

本埠新聞

南開學校春季運動會

昨日爲本埠南開學校大學部男中學部女中學部聯合開春季運動會之日、是日天氣、早晨天陰有雨意、旋轉晴、和風拂拂、春氣煦然、適合運動會之日、至下午風轉劇、沙飛石走、目爲之迷、而觀衆興趣、並不因之而減、直至散會時、仍復興致勃勃云、

會場佈置　會場用南開中學北院後之大操場、設席棚三、西南兩棚、爲來賓席、東西則爲軍樂隊席、童子軍維持全場秩序、場南設有帳棚、爲童子軍休息之所、來賓約數百人、本校男女學生、約數百人、場中設報告台一、報告一切秩序及結果、又於場中心設國旗一、隨風飄蕩、彷彿發揚國光、每次比賽完畢、或比賽開始、則有軍樂助興、於攸揚之中、而在尚武之精神焉、

會場職員　執行總裁判、爲張仲述氏、發令員、爲章守愚氏、徑賽修點、裁判長爲伉乃如氏、田賽裁判長、爲王松壽氏、新聞界到者、有東方時報、益世報館、大公報、華北新聞、庸報、及本報記者陳緝班、

比賽方法　此次比賽、分大學部、男中學部、女中學部、大學部計分文理商預四科、而作分科比賽、男中學部則分甲乙丙三組、甲組爲曾代表過學校者、乙組則爲青年隊而未曾代表過學校者、丙組乃童子、女中學部、亦有個人比賽、年級比賽、獎品亦分個人與年級、除田賽經賽外、尚有國技表演、童子軍表演等等、

◀女生五十米競走之時情形▶

打破成績　向例每一項完、輒有成績之報告、以期比例觀摩、此次該校運動會中、計有四項打破本校歷來成績、

(一)大學部之二百米比跑、按二百米一項爲經賽中難項之一、周君北元、在全國運動史中、久著盛名、此次居然猶其餘勇、打破自己去歲成績、按去歲爲二十四秒五分三、今歲爲二十四秒五分一、較去歲少去一秒五分之二、

(二)男中學部甲組四百米　按四百米爲最難之項、次孫君廣琛、居然將歷年成績一脚打破、是又不可不記也、按去歲林榮潤君成績爲五十七秒五分三、今歲爲五十七秒五分二、孫君之打破、蓋亦險矣、

(三)男中學部甲組八百米　此項爲范祝君所打破、時間二分十七秒五分三、較之去歲二分二十二秒五分一、相去數秒、是又不得不致意范君、努力練去、爲國家增光也、

(四)男中學部之擲標槍　去歲成績、亦爲魏君蓬雲所有、此次又能打破、足見練習有素、然據記者所知、去華北尹商屏君之成績、一米有餘、此又不得不以勉范君者勉魏君也、

發獎情形　各項完畢、僅過規定時間十分鐘、旋發獎品、首由軍樂奏樂、旋章輯五君報告、然後由張仲述君發給獎品、發獎時、好好之聲不絕、其一種歡欣鼓舞之象、實令人羨慕學校生活之美滿、與其興趣之濃厚、獎畢、奏樂、脫帽、降旗　閉會時已五點四十分矣、

會場趣聞　少帥張錫羊君與遲汝澄君、作四百米比賽、跑者僅兩人、而兩人脚步同起同落、比之童子軍操、不在以下、快到終點、則彼此推讓、眞有古人揖讓而升下而飲之態度、彼爭一秒鐘幾分之幾若、可以愧死矣、

(五)跑五千米時、有某君(四零四號)直嚷肚皮痛後、後居然越跑越好、竟把肚子跑好、所以現在有腹痛諸君、到快可以跑一跑五千米呢、

大學部個人優勝、張錫羊、中學部甲組個人優勝、孫廣琛、乙組、朱文極、女中個人優勝、詹宗會、

體育消息　下星期六、即四月二十八日、南開女校舉行春節遊藝會、表演室內室外各種運動云、五月五號天津新學書院、將開春季運動會、於英租界民園並有公開門類甚多、各團體皆可加入云、今春華北運動會、有將於五月中旬、在北京舉行之說、詳情容訪續誌、

高中一年八百米接力之優勝者　王錫良　陶郁文　鄧顯歡　孫廣琛

比賽結果

(甲)大學部、第一名周兆元、百米、十一分五分五、王開基、俞啟孝、劉炳章、司徒榁、郭炬、張錫羊、遲汝澄、王雍勖、黃仕林、高文預、成績、十一分五分五、第二名、王雍勖、張建、毛國琦、郭炬、俞啟孝、郭炬、黃仕林、遲汝澄、黃仕林、包文海、李文堅、李世英、李文堅、高文預、成績二十四分五分一、第三名、張灝、王開基、曲有誠、任傳鼐、姜震灝、王雍勖、包文海、任傳鼎、李頤保、張錫齡、高文預、(未完)

督辦署召集軍警長官會議
討論防務戒嚴問題　撥調軍隊分駐要隘

直隸督辦公署、以本埠爲華洋雜處、人類繁雜、業經訓令軍警各機關、嚴厲察查在案、惟恐不逞匪徒、乘隙滋起、關係治安頗鉅、值茲軍事戒嚴期間、地方防務吃緊之際、所有負責地方軍警長官、對於梭巡事宜、自應特別注意、並行督飭所屬、嚴緝奸宄、靜使斂跡、茲爲鞏固防務起見、特於本月二十日下午三鐘、召集通城軍警長官、到署會議、計到者、有蘇耀曾、厲大森、謝玉田、常之英、何紹南、唐孝謙、何果忠、周鼎臣、趙鴻勳、高士奎等二十餘人、由該署參謀長張宗蹇、代表褚督辦主席、所議事項、諸多關係軍事要政、極爲嚴密、惟對於本埠戒嚴時間、前定十二點、戒嚴司令部以軍事緩和、展至夜間兩點、現戰事方般、仍應按十二點施行、以免疎虞、繼則討論地方防務事宜、議決、責成各稽查機關、分別派員、隨時偵查、其中外交界地點、尤須特別注意、以免匪人乘機竄擾、並撥調軍隊、分駐各要隘、嚴加防維、務便週密爲要、其撥調何隊、駐防何處、均守秘密、不能宣洩、議至夕時六鐘許、始各散歸云、東、

天津各行商會呼籲聲
奢侈捐病商害民

天津各行商會全體會公請商會、轉請省長、緩辦奢侈品特捐、昨日接奉省長指令、仍令商會、轉知各行商、照定章辦理、勿再藉延、各行商聞訊、於昨日又擬具公呈、懇請商會、招集全體商民開會、並擬情電請督辦、及推代表面懇省長、請財政部收回成命、其公呈云、

請收成命

爲苛捐擾病商民、請召集大會議決辦法、以資進行、俾務撤銷事、竊以理財之道、雖爲萬變其法、要不外開源節流之原則、縱不得已不能之、設昧其法、財源愈開、而愈塞、未有不主債其事者、溯自軍興以來、所加各種捐稅、取濟一時、已非根本辦法、商等之負担既已不克勝任、所望戰雲早靖、不過忍痛一時、勉強支持耳、今突然有奢侈物品捐者出現、凡民生日用之品、一律目之爲奢侈、其繁難苛細、擾商病民之處、不啻置商等於死地、凡有知識、莫不凜然而戰慄、此捐一經實行、各業立即停滯、不得不相繼歇業、以避其鋒、於是則原有各稅捐、將斷絕收入、是籌款來源、欲開反塞、即不爲商等之生死計、猶不爲軍事之利鈍計乎、夫軍事之利鈍、關係國家之興亡、國家之興亡、商等預有其責、必所謂危、不敢檢點、謹具理由、請求貴會、訂期召集各行商、全體會議解決、具體辦法、一面具情電請、褚督辦、一面推舉代表謁見孫省長、陳其利害、懇求轉咨財部、准予收回成命、根本撤銷、以利戎機、而蘇商困、不勝感荷待命之至、謹呈天津總商會云云、(山)

駐津英兵打靶
警廳佈告商民

駐津英國軍隊、擬在河東靶擋道、作長期實彈練習、業將開操日期、請由交涉署、轉函警察廳、佈告商民、勿得驚疑、並將佈告原文誌下、

爲佈告事、案准直隸交涉公署函開、選啟者、本年四月十七日、准駐津英總領事函開、本國駐津軍隊、在河東靶擋道、實彈練習、開操之時、除於靶擋基上插豎紅旗示警外、並派多名步哨、各持紅旗、在四外警告人民、阻止冒險通過、倘有不爲聽從者、受何危險、應自負其咎、茲將開操日期、分別列下、一、由四月十六日至五月七日、二、由五月九日至六月五日、三、由六月八日至七月七日、四、由八月十日至八月二十五日、五、由八月二十七日至九月十二日、否可、函請查照、轉行辦理、等因准此、除呈報暨分函謀參處外、相應函達貴廳查照、布告該處居民知悉、勿得驚疑、爲荷、此致、等因准此、除分行外、合行布告、仰諸色人等、一體知悉、毋得驚疑、此布、(東)

專吃車站巨竊已送軍法課
劉華德冒充軍人犯案

軍警督察處、案准警察廳函送、日捕查獲形迹可疑人劉華德等、並軍裝鈔票等物到處、經該處法官張國士提堂研訊、據劉華德供稱、年三十五歲、山東茌平縣人、前在三四方面軍團輜重獨立團二營當過上士、於十五年十二月被革回家、次年陰歷二月初十日、在秦皇島車站內、竊取旅客現洋七十六元、至三月初二日、在綏中縣竊得奉票六十元、後即回家、至今年二月四日、由家起程、到張家口、在東花園遇着同夥李順秋、遂商議一同返津、於初十日由張家口登車、行至楊村北邊、竊一旅客帆布提包、內計票洋一千一百七十元、彼此俵分、一同來津、住在英界張梅清家、經李順秋、又介紹馬樹棠搭伴赴濟南、次早李順秋先僱洋車到車站等候、當馬樹棠行至日界四面鐘、即被日捕盤詰帶案、所帶章護照、均係李順秋僞造、等情不諱、該處以劉華德既經被革、尚敢冒充軍人、竊取旅客財物、實屬法所不容、遂於日昨將該竊劉華德、轉送軍法課訊辦云、(東)

青鎮搶案
層出不窮

楊柳青後子牙河、喬家渡口北岸、有本鎮居民黃雲、年六十餘歲、率三子在該處開設小飯舖、於前日夜十一點、駭聞有人拍門甚急、黃某心知有異、不敢去開、惟坐以觀變、但該舖門欠嚴謹、旋被砸開、闖進身穿軍衣之匪二人、皆持手槍、向黃某逼索洋二百元、黃某本係窮苦鄉民、小飯館、本無多資本、叩頭求饒、該二匪大怒、即扯黃某、稱拉走槍斃、黃某之弟三子棟子(奶名)亦跪匪前磕頭央求、約有兩點多鐘、匪等見實無多錢可擄、二匪各携洋麪一袋、及銅子若干、相率逃逸云、山

反對鴉片公會
並取消營業牌照稅　直隸商聯會之決議

前日(二十日)下午二時、直隸省商會聯合會、開第二十次評議會、到會評議員二十餘人、由正會長張造卿主席、首先報告關於營業牌照稅一案、本會先後接到各縣公事四十餘件、節經據情轉呈、接現又遜安新安等縣商會函、請求定期招集各縣商會代表來津、向當局請願、一致力爭、此項辦法、是行、請大衆切實討論、僉以各縣此等主張、實出於萬不獲己、一致主張准如所請、次報告全國商會聯合會開第六屆大會、函請本會推定代表、以便屆時與會、當由大衆推定正會長張與漢、副會長張鳴謙卜繼彬、評議員王瑞莆卻作忠陳煦朱瑞生李峻德崔式偉訔雲岫董濟民凌雲池鎮崙董茂林等十四人爲代表、復經各代表討論、擬向大會督出議案多件、最要者(一)關於力爭對消營業牌照稅案、(二)關於停止鴉片公賣及民間私種案、(三)關於請求取消奢侈捐案、查此三案、關係商民至爲重大、如能採納施行、未始非商民之福也、時已五鐘、遂宣布散會云、

新雪佛蘭汽車
有十大特色

美國通用汽車公司、爲世界最大之汽車、製造家製有汽車九種、其中雪佛蘭之銷路獨廣、計自創造以至今日、先後造成之雪佛蘭、共四百萬輛、即

一九二三年二月一日、造成第一百萬輛、
一九二五年七月一日、造成第二百萬輛、
一九二七年一月十三日、造成第三百萬輛、
一九二八年一月十一日、造成第四百萬輛、

今年年底可望造成第五百萬輛、茲將今年雪佛蘭新車特項色臚列於後、

車身有七種、即大小轎式五種、蓬式二種、各車底盤尺寸加大、前後輪距離加長、計一百另七寸四輪●均裝塞車引擎●馬力更大、行時愈無聲響、車之漆色鮮明耐久、均用都固漆、各車漆色不同、車箱亦更大、更爲舒適、車身加長、改低格式、全仿著之飛顯、圖樣輕而堅固、踏脚板擋泥板、均用厚鋼、水箱改狹加高格式一新箱殼、係以不銹飛機金屬製成、箱內散熱機關、爲自動式、御前表板上之設備極周、電燈係間接光漆全白色、各車均裝大號汽球之貽輪子爲圓鋼盤式、引擎上裝有空氣、清潔器及滑油濾淨器、着便引擎永久清潔無庇、彈簧裝有震避器、行時十分平穩、所有傳力總節前後輪軸等、均大改良、汽油池、則在車之後部、更爲穩妥底盤上油膏、又有注射器、自動爲之、

本地風光

▲本埠電話局、因自動電話機便利異常、故東局南局已陸續實行改用、最近又以城廂各地、呈請借設電機者日衆、擬自下月起、着手將日本租界內各電話用戶、一律改用自動電機、以期替出餘號、普及總局各地、而便促進電話事業之發達云、

▲昨日大車夫滄縣人張文魁及鹽山人尚玉、由河東西棚樓、滿載大米、赴西頭雙街口、同豐糧店交貨、不意行至北門臉地方、適有北門西榮記皮件廠之韓懷喜、由西向東急駛、雙方監躲閃不及、以致相撞、自行車已損壞、不堪行動、彼此爭吵不休、經南五區九號警察劉文彬、將二人連同大車自行車、一併帶區訊辦云、

▲有李文升者、在侯家後蘆子坑、玉興成鏡子作坊當同事、日昨(二十)下午五點餘鐘、行至第一春前、見一瘋婦崔張氏、在該處手持木棍一根、迎面面來、一時未加防範、被瘋婦照定頭部用力而打、以致打傷甚重、立時血流不止、當經中一區巡警趕到、將充造之人一併帶區、轉送檢察廳訊辦

▲本埠南五區界內、北大水溝一號孫姓院內、於日昨有住右營前開礮房之孟相虎、某某兩理髮所掌櫃王玉貴范玉亭、及梅紫祥李恩成五人、共賭牌九、正當興高采烈之際、忽被南五區巡長田福榮、帶領巡邏祁國盈、十七號警察張永慶、乘機入內、將五人及賭具等、當場一併抓獲、隨即帶區罰辦云、

▲劉書中、年四十一歲、武強縣人、在北門西中義成箸子舖內、充當同事、與居住河北福康大街之翟榮貴、年二十八歲河間人、二人昨天因借貸問題、爭打不休、後由警察將二人帶往南五區訊辦云

▲有張國榮、王振亭者、各拉大車一輛、裝運火酒甚多、日昨行至南市廣興大街、因載量過重、約有兩千餘斤、以致該車展轉不靈、實屬損壞路政、有碍交通、當經東一分所巡警劉振彊、將該車夫張國樂王振亭等、帶區訊辦云、華

▲馮秀硯年三十歲、景縣人、住河北益壽里、昨日行路至北門臉地方、被洋車馬文祥、將伊夾襖掛破、彼此一言不合以致爭打、經南五區第九守望警察劉文彬將二人帶區、轉送檢察廳訊辦云、(華)

▲天津警察廳昨訓令各區文云、爲訓令事、案查中五分駐所署員劉文秀、轄境迭出案件遲報、復不能依限破獲、本應撤差、姑念該員、日來捕獲匪人多名、辦事尚屬勤奮、着降充巡官、暫代署員、以觀後效、除分行外、合行訓令該署、一體知照云、(北)

▲西南城角住的李大、年五十歲、滄縣人、拉洋車爲生、日昨(二十)下午、行至北大關地方、適遇劉恩榮年二十一歲、天津人、拉得地車一輛、因彼此爭路、各欲拉車先行、致起口角、正在難解之際、突有黄牌二十四號電車、開至該處、一時躲避不及、致將李大洋車撞壞、當經中一分所巡警、將李大劉恩榮及電車開車人、一併帶區、經署員訊明、轉送地方檢察廳訊辦云、(北)

廣播無線電
▲今日放送節目

北京開明戲院、
楊菊芬改良拾黃金、
章遏雲活捉王魁、
楊菊秋鳳陽花鼓、
陸藤卿、王奕亭、王怡欽、徐雲蓀、張子行、顧元熙、合唱百花臺、遏雲婿爲奴、
北京開明戲院、
尙小雲、王又宸、桑園寄子、
小翠花、貴妃醉酒、
若遇京劇臨時發生障碍、或早完時改放天津天豐舞台、
金友琴、開學、
胡碧蘭、虹霓關、
金友琴、恩維銘、汾河灣、
或新欣舞台、
陸相賓、打棍出箱、
鮮牡丹、百花亭、
小愛茹、婉許秋、昭君出塞、
廣德樓、下午三點二十分至六點、
劉宗楊、連環套、
李萬春、安天會、
王少樓、戰太平、
文明戲院、戲目見報、

車站紀事

二十日、丁宏荃、由京特別通車來津、又劉鑾佩、鄭蘭蓀、均由京特別通車來津轉去濟南、又劉崇佑、由津晉京、又袁乃寬、邵學焜、賈萬興、吳家元、均由京來津、

二十一日、周肇祥、由津早通車晉京、倪道烺、倪道杰、蘇錫麟、賈德懋、均由津晉京、又齊長林、由京來津、

▲匯兌▼

外國匯兌(廿一日)

昨(初二日)國外匯兌、據外商報告如下、

(銀行賣出行情)

倫敦電匯	二•八•六二五
倫敦匯票	二•八•六八七五
法國電匯	一六•八五
美國電匯	六六•三七五
香港電匯	七五•一二五
日本電匯	七二•二五
上海電匯	一〇六

(銀行買入行情)

倫敦四月期買	二•一〇•三七五
倫敦四月期賣出	二•一〇•六二五
法國四月期	〇〇〇
美國四月期買	六九•三七五
美國四月期賣出	六九•八七五
日本三十日期	六九•七五
上海三日期	一〇六•七〇〇
上海十日期	一〇六•九〇〇
上海三十日期	一〇七•二〇〇

柏林華發大藥行製造
上海美最時洋行經理

中醫文縐縐　西醫雄赳
彼此碰見點點頭拉拉手
醫說道東方補品人參稱魁
中醫回答散拿吐瑾延年益
壽、粉西方補品中的母　互相
稱許信用卓著久　並不是誇
口、如今中外交通不比從前
閉關守　試問散拿吐瑾何處
有、本外埠各大藥房都出售

平和洋行保險部啟事

啟者本行代理英國著名保寧火險公司鳳皇火險公司及揚子水險公司歷有年所專保各種火險及海面水險保費格外公道遇有賠償辦理尤為簡捷久蒙各界所推許並望投保諸君逕向敝行接洽可也電話南局二一六五號 一零九九

天津仁記洋行廣告

本行在津已五十餘年於茲矣專辦出口各貨並代理英國著名火險公司及輪船公司及鐵皮堆棧屋頂雨不漏各倉廠一切交易總期公道誠實精誠惠顧諸君之雅意特此廣告

英中街仁記洋行啟

▲中西醫院廣告

本醫院宗旨慈善以濟世活人博世濟衆為天職診斷男女內外各科皆有專門醫學士担任診察與常精細總之手到病除為目的在津開設歷有年所貧不取利遠近皆知有口皆碑今又不惜重資大加擴充為便利病者起見每日早七點鐘開診至晚十點停止不拘早晚隨來隨診遇緊急病症半夜亦可出診星期日照常開診治療內外各科婦科兒科眼科耳鼻咽喉科花柳科針灸科推拿科西法切割各種手術無不精巧器械完備病室清潔並注射各國六百零六及各種清血藥針手術輕妙毫無痛苦無論新患舊疾一經本院治療無不藥到病除誠病家福音也

本院開設天津南門臉路北電話總局四零三五號

天津立宏公司廣告

啟者本公司專代安裝衛生暖汽設備冷熱水管大小鍋爐各種機器以及電料等項工程堅固精良無危險之虞

開設天津特一區無錫路十九號 電話南局二一五零

本公司啟

開灤礦務局總局 北方售品處啟

啟者今將敝處天津售煤價目開列於下

地段	家常塊煤每噸	一號煤末	二號煤末
英界德界法界俄界牆子內	大洋十元六角	九元一角五分	八元四角五分
英界德界法界俄界牆子外及意界	大洋十元八角	九元三角五分	八元六角五分
日界奧界一帶	大洋十元九角	九元四角五分	八元七角五分
天津城附近及南市一帶北門外大街河北大關河東郭莊子沈莊子大直沽小劉莊子機器樓西樓河東小關及十字街一帶	大洋十一元五角	十元零五分	九元三角五分
南門西馬路迤南一帶及南開	大洋十一元六角	十元一角五分	九元四角五分
西頭大街西頭太平街一帶河北大街及新站河北一帶	大洋十一元七角	十元二角五分	九元五角五分
堤頭邵家園西沽辛莊及丁字沽一帶	大洋十二元一角	十元六角五分	九元九角五分
廣仁堂迤西一帶水機械廠	大洋十二元二角	十元七角五分	十元零五分
南營門外八里台子一帶	大洋十二元六角	十一元一角五分	十元四角五分

（注意）凡購煤每噸者、須照定價多加運費大洋一角、

市場一覽

（三月初二日）（信源溢報告）

五年公債大票	九六
七年長期公債大票	七一五
九年金融公債大票	七七
十年六釐公債大票	六三
十年七釐公債大票	六三
十一年八釐公債	平
十四年八釐公債	九扣
九六八釐公債	二一七
賑災七釐公債	二五
特種鹽餘庫券	小五扣
直隸四次公債	一五
直隸省市政公債	二扣
直隸五次灤礦担保	八扣
直隸五次公債	一五
直隸興利公債	八扣
津浦鐵路支付券	
京漢鐵路支付券	
京綏鐵路支付券	
十二年短期兌換券	
十三年定期流通券	
股票	
中國銀行股票	四二
交通銀行股票	三六
鹽業銀行股票	一百
金城銀行股票	九十
啟新洋灰公司老股票	五十
啟新洋灰公司新股票	三五
開灤礦務局股票	四一
天津自來水股票	一〇四
北京大飯店債票	七十
久大精鹽股票	六十
中興煤礦股票	五十
中法實業債券	一三五
金融	
先令	二八六二五
大條	二六三一二五
美匯	六六三七五
折息	二分
電匯	六三
洋元	六九二
老頭	七〇八五
申洋	七二五三七五
小洋	一一二
輔幣	一三六
奉票	四一二五
美票	二一
標金	三六六七
足金	三六八
俄鎊	一一四
美鎊	一一一
英鎊	一〇七
日鎊	一一一
千元羌帖	二五兩
五百元羌帖	三五兩
零羌帖	一五
匯元	四〇四

大阪公司開船廣告（日期按陽曆算）

址 天津法界中街 電話 經理室南局九九零 營業室南局九九一

法界碼頭第十號 事務處電南局一零三一、二三四·九二一 碼頭帳房南局一三零八

▲船票售出處 天津日界宮島街 中日運輸公司 總局二七四三號

北京日本國際觀光局北京分局東局二二八三

天津觀光局電話南局二八八一

▲各船各都有無線電設備

注意凡帶〇（白圈）之船不搭客

▲塘沽出帆

●開往門司、神戶、大阪

●長江九 四月二十二日後午二時開塘沽

所有客人請於二十二日午前到天津東站隨上午十一時半特別快車去塘沽並將重大行李請於二十日中交英界大阪碼頭用駁船運往塘沽

●長安九 四月二十四日到 四月二十七日開

●長城九 四月二十九日到 五月二日開

●開往大連 上海 福州 基隆 高雄

●盛京九 四月廿三日到 四月廿六日開

●長沙九 五月四日到 五月七日開

●福建九 五月十四日到 五月十七日開

▲開往橫濱

●先島九 四月十六日到 四月十八日開

◎河南九 四月廿四日到 四月廿六日開

▲開往上海

▲大沽出帆

▲開往、門司、神戶、大阪、

泰山丸、 五月二日

▲大沽出帆

▲開往紐育

●安根丸 四月十八日

▲開往歐美各州南洋濠度、於神戶大連、轉口、請豫搭客貨

▲大連出帆（上午十點）

●香港丸 四月廿一日

●哈爾濱丸 四月二十四日

●亞米利加丸 四月廿七日

●貝哈爾丸 五月一日

日清汽船開船廣告

▲天津出帆

▲開往大連、青島、上海、

●唐山丸 四月廿三日到 四月廿六日開

●華山丸 四月二十八日到 五月一日開

天津代理店 電話南一〇三一

大阪商船會社 九二一〔二二三四

請吸 大香賓香煙

定價從廉 購者迅速

裝璜美麗 烟葉嫩黃 材料純淨 製造精良 烟味濃厚 吸之清香 送禮待客 均都適當 各賣煙家 均有代售

宏泰烟公司謹啟 法界二號路大陸大樓 電話南局二六四八號

BISQUIT DUBOUCHE & CO.

Cognac

Five Stars Brandy

Guaranteed 20 Years Old

環球馳名

老牌五星白蘭地酒

此老牌五星白蘭地酒以純淨葡萄汁釀製且存放二十年之久故酒味香醇常飲此酒確能得提神補血之效而價值又廉誠補身及宴客最佳之美酒也

請諸君嘗試是幸

各食物店均有代售

法商比士桂果納克公司啓

白天勞腦力、晚上多做夢、那是腦力不足的緣故、因此精神恍惚、幹事毫無頭緒、久必腦筋更損、百病以啟、衰弱症成矣！

艾羅補腦汁

富有補腦之強力、苟即試服一二瓶、腦筋得充分滋補、夜夢可以告絕、思想及記憶力、同時大收功效、

價目 （大一瓶）每瓶大洋二元 （小一瓶）每瓶一元二角五分

京津分銷處天津估衣街口
河東東天仙西北京大柵欄
中法大藥房

總發行上海中法大藥房

▲▲天津電話局緊要通告

本局在英租界十四號路南分局裝設自動電話約在四月下旬開始通話此項自動電話在津埠當屬創舉故先請南局用戶按照下列時日前往參觀如有對於用法有所詢問者派有專員詳細答復茲特登報布告週知此布

南局用戶

二千六百〇一號至二千七百號 十四日星期六

二千七百〇一號至二千八百號 十六日星期一

二千八百〇一號至二千九百號 十七日星期二

二千九百〇一號至三千號 十八日星期三

三千〇一號至三千一百號 十九日星期四

三千一百〇一號至三千二百號 二十日星期五

每日參觀時間下午二點至六點

（北洋）

投稿新章

(一)本亭歡迎投稿、除詩文詞賦外、並徵求各種畫片、
(二)體裁均不拘、文言白話並錄、惟以新穎簡潔者爲佳、
(三)著作酬金、每千字分二元、一元、五角三種、畫片酬金、如名人名勝時事美術名伶名妓等、皆按原價奉酬、特佳者加倍、諷畫每張五角、特佳者一元、
(四)來稿請謄寫端正、切勿草率、並註明受酬不受酬字樣、其受酬者、並請標明字數、
(五)來稿不論錄取與否、概不退還、但隨稿聲明並附有郵票者、不在此例、
(六)投稿須於函面註明快哉亭投稿字樣、並詳書作者姓名住址、加蓋圖章、自加圈點、
(七)酬金概於每月(陽曆)一日發給、投稿者須具條署名蓋章、向本報會計部取、逾三月不領、即將酬金註銷、
(八)所投之稿、如査有抄襲情事、即將酬金取銷、並請閱者諸君如發現抄襲之稿、請向本報經理告發、不勝歡迎之至

今日要目

▲一版即九頁▼
讀者通訊　呻吟語釋　(小言)寓禁於征　文苑(詩)　養晦草廬漫筆　如何來整頓北京的教育　職業教育談　蕉鹿餘痕述
▲第二版即十頁▼
評寧武關　賈菜翁(二十二)　大舞臺觀劇記　黎總統宅遊園會中棋局　讀紅樓夢筆記　燃尾錄　鐵籠生活(續)
▲第三版即十一頁▼
靈臺軍鑑(廿七)　象棋殘局　毗耶室主隨筆　歐西名人(三十三)　噴飯錄　曲折之愛(續)

讀者通訊

風塵狂士鑒 大作極所歡迎、留函已代轉、俟得有辦法即當上告、勿念、 東晰

旭升先生 劉祖陶先生復函已來、極願訂交、彼供職北京農工部、請逕函達何如、 東晰

劉祖陶先生 尊意已轉達旭升先生、二君子此從德不孤矣、台甫爲何、乞示知 東晰

周子衡先生 示及大作均悉、定可發刊、勿念、 東晳

呻吟語釋

吾輩終日念頭、離不得四個字、曰得失毀譽、其爲善也、先動個得與譽的念頭、其不敢爲惡也、先動個失與毀的念頭、總是欲心僞心、與聖人天地懸隔、(此段未完)

東皙謹按 此一段爲新吾先生自責之辭、故沉痛深刻、自恨不及聖賢、自恨得失毀譽之心不能盡去、只見古人爲學之艱苦、然得失毀譽四字大有區別、得失是個利害心、君子不可有、毀譽是個是非心、君子未必無、蓋知他人對己將毀將譽、即由是非心而來、亦即由良知而來、不可謂之盡係人欲、若專爲沽名釣譽而行善、則人欲矣、若不如此、而每行一事、必計及毀譽、是即計及是非也、是非之心、義之端、由此再能去人欲、致良知、不難至聖賢之境、以爲學之次第言之、第一步宜變得失心爲毀譽心、第二步、變毀譽心爲是非心、第三步由是非心、涵洪光大之可矣、此猶對學者言也、此猶以律已言也、若對中人者流、能計及得失毀譽、而趨善避惡、即是好人、宜獎挹誘進之、不能責以聖人也、此一段原文甚長、今先釋其首一節、

小言　寓禁於征

東晳

寓禁於征。千古之弊政也。事之宜禁者。直禁之可耳。不能征其稅。即寬其禁。因天下征稅之物。不皆可禁者也。若謂於征稅之中。寓禁止之意。是必引起人類之大惑。譬如煙酒有稅。可曰此傷生之物。宜禁者也。曰微。然米麪亦有稅。是亦傷生之物乎。是亦宜禁者乎。娼妓有捐。可曰此不正當之營業。宜禁止者也。故征之。然各業皆有捐。皆不正當乎。皆宜禁止乎。雖有儀秦。不能爲之辯矣。或曰。不禁之物其稅輕。寓禁之物其稅重。重稅所以示禁也。是又不然。稅之輕重。以何者爲標準乎。試以各商店所負之捐稅公債等項計之。高出妓捐已若干倍 可爲何者宜禁之標準乎。總之寓禁於征之法。即提倡邪僻之法。即重利輕義之法。即使富人敢於作惡之法。即率人民入於無恥之法。即令官吏易於舞弊之法。即政治上劣點之表現。即人類卑劣性之表現。即人類尚未完全脫離獸性之表現。上古聖人。無此秕政。藉曰重征示禁。果係實情。果無他弊。亦不成政體。蓋宜禁之物。不外二因。一有害公衆之安寧。二有害個人之身體。由前一類言之。是財多者即能破壞法律。而貧人不能。由後一說言之。是坐視財多者之自戕其生。而不加制止。凡此過厚過薄。皆非國家之所宜出。謂之不成政體。又安所辭乎。然則奈何。曰果求社會之良也。則禁其宜禁者。而薄征其不宜禁者。果爲收入計。則一概重征之可耳。不必假寓禁之說。或較爲磊磊落落也。

第十六期詩鐘題

四月廿八日截止收卷
五月一日揭曉

上巳　梨花　分詠格

售卷處　本報營業部

標爲講章、例以同屬一課、此處所謂一課、乃指一種專門學問、如心理學、倫理學等等)甲歸自東洋、所講則抄襲東洋之斷片、乙歸自西歐、所講則備述西歐之見解、理論上各自分歧、受教者、如墮五里霧中、究難判別孰是、蓋各校講章、由教員自由編撰、絕無審査、若於一課連易教員數人、及至卒業、竟無成本講義、以教員因薪金久欠、愈事塞責、此種積習、學子屢爲所苦、兼所編講章、頗有難自云然之處矣、夫以此不倫不類之教材、視作說部中之談資可耳、若欲受教者、於其中尋得統系之研究、及進取之興趣、是又焉能、乃教育諸公、竟未之察、(未完)

職業教育談(續)

馬文卿

(丁)農工高等專門大學、應作充分之實習、重經驗之技術、以求應用學理於實際、我國農科專大、多學理之研究、乏經驗之技術、講義書籍、壘几盈尺、實驗場所、殆如校園、畢業之人、率多改業、或居閒職、實能用其所學於山野田園、而收厚利、或更有所發明者、蓋寥若晨星也、此無他、所學空疏故耳、工科專大、數學則微分積分、化學則定性定量、機械學等、極繁難、偏重高深之學理、輕忽切要之實習、欲求應用、不亦難乎、故農工等科、亟應倡導改良、期收實效也、

(二)社會職業教育之倡導

(甲)職業教育學習會、各處業農工者、應組織職業教育學習會、就本地產科、在外或近延聘工師、或專技之人、爲會中指導師、其薪金及他項雜費、由各會員分攤、學習期間之長短、應按藝術之難易而定、例如、某地麥稈佳良、即可聘請編製草帽之工師、某地出產陶土、即可聘請燒製磁器之工師、以便適應工料、共同學習、

(乙)職業教育傳習生、各處學校、遇有貧家子弟、聰秀智巧、長於工藝、且具發明性者、應由地方籌費、或學校給費、令入相當職業學校修業、或某工廠見習、但所學技術、須與地方學校、工藝物料相適合、畢業習滿而歸、可爲優良指導師、故鄉工徒、便於學習、(未完)

文苑

讀林文直師奏稿 玉公

天教直道屬斯人、刼後猶存諫草新、執鑄九州成大錯、(爲請飭禁止督撫報効一摺實關興亡大計卒以此被嚴譴)拚從萬里作孤臣、力爭衰闕心俱碎、夢醒觚棱迹已陳、一代興亡猶可覩、幾回讀罷淚霑巾、

春陰 前人

陰寒未是釀花天、節序端宜閏月前、鎮日疑雲復疑雨、滯人非霧又非烟、擁衾幸有還鄉夢、入市常虧買酒錢、珍重前途畏泥濘、風情幾許似當年、

悼張敬輿將軍 前人

生來富貴總由天、如此收場亦可憐、宰相黑頭歸地下、將軍碧血濺花前、何人能救來君叔、舉世誰爲魯仲連、國事艱危難瞑目、津橋南畔正啼鵑、

金陵勝蹟題詞 湘潭羅正緯

題湖南會館

白下數鄉賢昔有滌老今得畏公易地論功勳異代不妨皆是也
客中敦雅誼初建新都重温舊雨終朝縱懽笑故園行樂莫如之

題雨花臺

東南壯氣酬風雨
午夜忠魂弄月花

養晦草廬漫筆

毅超

(一)節女貞秉記

爲言多端、女不爲動、乃乘間自截其髮、毀其容、以明不貳、然其姑仍欲強之、故施陵辱、大小姑亦相助爲虐、使衣必敗絮、食必糟糠、且責以賤役、日夕呵詈、久乃愈甚、兩餐恆不得一飽、直婢僕弗若矣、鄰居親故、咸爲不平、女則安之若素、夷然不以爲意、或有慰之者、輒應曰、『此乃命也、如不逼嫁、使得保此貞白、縱爲婢、亦所甘心、』聞者莫不壯其言而義之、後以露宿下、受風濕、病僂、竟體骯髒、殆非人樣、見者憐之、而女反私自慶幸、曰、『今而後、吾知免矣、』姑見女逼嫁愈急、志行愈堅、陵虐既久、迄不變節、乃頗悔向之所爲、因自責之曰、吾兩目如盲、致使兒媳殘苦若此、是誠吾之過也、自是稍稍憐恤之、尋爲擇堂兄子名梅者爲嗣、教之成立、又十餘年、梅領鄉薦、爲浙聞人、女享厚福二十餘載、年逾古稀而逝、身後榮典、稱盛一云、(完)

如何來整頓北京的教育

李天曼

(二)教材上之東塗西抹

教材之良壞、有關學生畢業、

蕉鹿餘痕述

亦僧

現在世界上、潮流所趨、連人家眞的、都不算甚麼、(以指德俄等帝國言、)我這樣子的、還住在皇宮做甚、(意似謂自己是假皇帝、又不如德俄遠甚也、)未免太無味、總之、我早想出去、都是他們(言至此、以手指其父醇某等人、)一再勸阻、才蹉跎至今、諸位既來、正合我意、容我將宮中女眷零用物、略事屏當、明後日定可出宮、與諸君常作良晤也、李石曾諸人、聞此一席話、甚覺溥氏警策亢爽、高於乃父、然終恐明後日、阻於左右、遷移之議、又有變化、乃不允其請、告以門外汽車、有警備好多輛、(時張璧爲警監、)不必收拾衣物、即請君與貴夫人、先自出宮可也、於是所謂『帝與后』者、服裝草草、與張等三人、共五輛汽車、即刻出宮、赴攝政王邸而去、後至之女妃太監諸人、手持衣包、有蓬頭亂髮、尚未睡醒者、均含淚登車、追隨帝后立汽車之後、離此三百年金迷紙醉之皇宮、永與五族之齊民爲伍矣、據日使館人員告予、溥氏密居日使館時、僅客房三間、門檻尚書一紅紙條、曰南書房、行徑如此、似帝王之夢猶未全醒、其對張鹿等人所言、迥不侔矣、

▲▲大星相家孔麟台到津

先生相之神奇南北顯貴名流凡先生相過者皆有奇驗確證屢見報端今在津設硯法界泰康商場二層樓上相金二元起碼懷疑待决者盍往一談焉

天津飯店

房屋清潔　床褥華麗　菜點新鮮　招待週到
眷屬居住　格外方便　汽車接送　無不應白
開設天津日界芙蓉街　電話總局　四八九四　二六一

鹽谷醫院

●專治
●外科　痔瘻　痔核　脫肛　脫腸　包莖　疔瘡　瘰癧　瘭疽　乳炎　腹膜炎　骨折　骨膜炎　粉瘤
●花柳病科　梅毒　橫痃　魚口　疳瘡　淋病　睾丸炎　尿道膀胱炎　關節炎　脫毛　陰萎　早漏
●皮膚科　痲疹　濕疹　疥癬　丹毒　湿紅熱　禿髮　紅斑　痘瘡　搔痒症　粉刺　凍傷　腋臭
本醫院特備養病室空氣流通光線明亮中外男女護婦招待週到聘有中日語熟練譯員詳解病原
門診自午前九時至午后六時　出診不拘時間
入院隨時
院長鹽谷信治謹啓
院址日租界明石街浪速街角電話南局四四〇〇

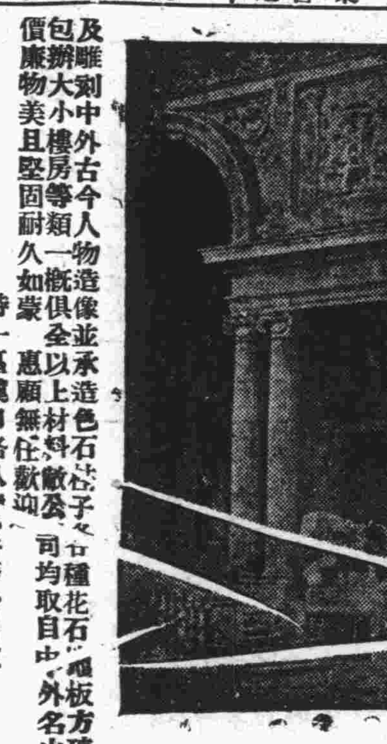

▲▲泰華雲石公司廣告

啟者敝公司專製大小各色方桌面圓檯球案子並各種花石人造石活如坟地各色石碑及各廳或花園安設水池子各樓梯欄杆內外爐臉以及雕刻中外古今人物造像並承造色石花子各種花石地板方磚包辦大小樓房等類一概俱全以上材料敝公司均取自中外名山價廉物美且堅固耐久如蒙　惠顧無任歡迎
特一區漢口路八號泰華公司啟

上圖乃最近萬國橋旁百福大樓之圖影其中暖汽即本公司繪圖監造
英租界電話南局對面福康里七號
卡特衛生暖汽公司
電話南局三〇三八號

▲▲律師夏孫榆

精辦民刑行政各訴訟及華洋訴訟並非訴訟事件對於人權夙抱扶植主義貧者委託並可酌免公費寓河北二馬路樹德里三十八號電話北局五一三

▲▲警廳正取咽喉專科醫士張子卿

本醫士專治咽喉口舌一切惡症門診一元出診二元四角租界加倍附診照例減半夜晚延請者內地五元租界拾元寒士不拘此例凡延請者脉金先惠否則無效住西北城角大夥巷內恒達堂藥鋪對過小醬園胡同門牌七號

▲▲李景光緊要聲明

本律師辦理天津各級法院民刑案件兼辦註冊登記立繼分產証婚遺囑訂約証明鑑定公斷調查清理查勘保管交涉和解備案聲明撰文修稿以及其他非訟事件不須介紹人不收談話費代表登報并得免費
寓法租界泰康商場旁巷電南一七五號

福祿林大飯店 開設法界廿七號路
電話　(二二二四)　(一五九七)
南局　(二二一四)　(二一九二六)

▲▲香港天壽堂馳名聖藥到津

眞海狗鞭健腎丸
此丸不燥不熱專治男子老少腎虧身體虛弱房事過度艱於子嗣一切等症服之定能種子壯身誠男子天然之聖品也每盒大洋一元五角

婦女福音姑嫂調經丸
此丸不寒不熱專治婦女一切經病如月信不調經水淡白經來腹痛久不受孕等症服之驗如神有不可思議之功誠種子調經之聖藥也每盒大洋一元外埠寄費加一

天津經售處 東馬路共和大藥房　法租界五號路北洋廣告公司售藥部

天德醫院

本院組織完備　主治內外科眼喉皮膚花柳等科　有抱痼疾者施用新法治療必能喜出望外也

診療內外科等症每日藥費三角至五角
各期梅毒及各種淋症每日藥費十元至二十元
婦人經血不調久不受孕醫費十五元至二十元
筋骨疼痛四肢麻木等症醫費十元至十五元
注射六〇六五元至十元各症注射針五角至三元
朱子修製土耳其眼藥多年不舍售藥施藥
包戒鴉片烟廿元至三十元零售戒烟丸百粒五元
診例　門診洋四角貧者減半出診三元
時間　門診午前九時至下午五時出診隨請隨到
地址　法界馬家樓二十九號路吉祥里中間　電話南局九百六十五號

天津日本租界

共立醫院

內科　一般
外科　一般
小兒科　一般
產婦人科
皮膚科
耳鼻咽喉科
眼科
X光線科
人工太陽燈
其他電氣化學的療法

▲本院各科均有專門醫學士主任
▲病室産室設備完全隨時入院
▲病理試驗衛生化學試驗
▲各種治療針預防針狂犬咬傷之注射針
▲產婆早晚收生不拘
▲門診午前九時至十二時午後二時至五時
▲往診急症不在此限
▲設在日界郵局斜對過
▲電話總局三十

評甯武關

怪石

甯武關、一名一門忠烈、又稱別母亂箭、本係崑劇、大約分失地、拜壽、別母、亂箭、四本、劇演爲明末事蹟、攷史鑑所載、歷代之亡國、多由宦官與外戚、宦寺如秦之趙高、漢之十常侍、(名略)唐之高力士、(雖無重權、頗與楊國忠狼狽爲奸、)明之劉瑾、王振、魏忠賢、清之安得海、李蓮英、皆怙勢弄權、禍國殃民、足以傾覆社稷、外戚如漢之呂雉、唐之武則天、更爲附骨之疽、肘腋之患、社稷興亡、恒繫諸婦女閹人之手、誠如古聖所云、惟女子小人爲難養也、專就明季一代而言、明末數代、迭由王振、劉瑾、魏忠賢數人、用事、朝政日非、善人引退、(忠良且多被戮者、)一班奸佞當權、紊亂國憲、災異迭現、民不聊生、於是盜賊蜂起、可稱滿目瘡痍、萑苻遍地、天啟時、外有魏忠賢、內有奉聖夫人客氏、朋比爲奸、國事壞到極點、崇禎繼位、雖勵精圖治、然中毒已深、終難復振、闖賊李自成、揭竿起事、所至糜爛、是時崇禎帝非無一二忠臣良將、扞衛國家、卒以大廈將傾、難支一木、即如死守甯武關之周遇吉、大戰募猾街之李國珍、以及同殉煤山之王承恩、(承恩亦內監、能知忠義、在當時、可稱物極必反、)捨身刺賊之費宮人、乃明末之忠臣烈女、可敬可欽者也、甯武關、劇情、係明末流寇李自成、興兵犯順、時代州總鎮周遇吉、率兵禦之、以衆寡不敵、代州失守、周總兵家眷、咸在甯武關居住、周失城後、向甯武退却、是日正值周母壽誕、周平日孝母最甚、滿懷悲憤、不敢違稟高堂、經周母看破、嚴詞以覲、周不得已據實而陳、其母大怒趕令出關迎敵、克復失地、設力不逮、即戰死沙場、周敬遵母命、含淚出府、瀕行時、其妻自刎庭前、以示臨死不辱、其子亦觸階而亡、周母命老僕積薪宅院、縱火焚燒、闔家殉節、周總鎮、覩此情形、五中俱裂、匹馬出關、與賊兵交戰、所謂一人拚命萬夫難當、當時連傷賊將十數員、賊弟李虎、亦受鞭傷、(一爲貞娥刺虎伏線、)李闖•見周勇不可當、乃命弓弩手亂、射之、遇吉力盡、受傷自刎、闖至此不禁令人拍案大叫、恨天公之瞶瞶也、此劇、遇吉闔家忠孝節義、兼而有之、故稱一門忠烈、從前譚鑫培演來最好、劉春喜亦有此劇、現在票友、倜厚齋、內行余叔岩、均工此劇、他伶未見串演、全劇忠、勇、武、烈、哀慘動人、誠歷史劇之有價值者也、

大舞臺觀劇記

同莘樵

本埠大舞臺、不演戲劇已數月矣、日昨忽重整旗鼓、園內修飾亦異常清潔、所約計有著名老生王少亭、武生李蘭亭、花旦鳳凰旦、及金少梅等角色、人材濟濟、薈萃一堂、且定價奇廉、是以開幕以來、每日上座、不下數千人、可謂盛矣、月之二十七日早、余承同事陳君學華、邱君鴻濱、及歐陽君衫等之招、遂買車往觀焉、至則王會臣之丁甲山、已成尾聲、無可評論、下爲楊金香之返延安、楊伶扮像英俊、武功嫻熟、惜所唱爲秦腔、余對秦腔、素無研究、不敢妄加批評、返延安下、本爲鳳凰旦、關子延之美龍鎮、因鳳凰旦到遲、中間墊一張義進寶、飾老旦者、不知何人、唱的大糟而特糟、好容易對付完畢、美龍鎮上場、關子延、飾正德皇帝、扮像儒雅、唱工亦平穩、可惜身材太高、鳳凰旦、飾李鳳姐、嬌小玲瓏、幾段四平調、唱來亦頗有味、若較現在天豐之金友琴、及已故之雲飄香、則相去遠矣、美龍鎮下、則萬目睽睽之打魚殺家上場矣、王少亭飾蕭恩、扮像蒼老、口白清楚、一舉一動、自是不凡、唱工純學小余、昨夜晚吃酒醉、一段、西皮慢板、字正腔圓、聲音清亮、我本當不打魚家中閑坐、怎奈我家貧窮無計奈何、二句、尤見精彩、其餘如鷄一言、不由我七孔冒火、幾句唱來•將蕭恩當時一腔悲憤•活活寫出、最佳者、則爲與大教師對打一場、神氣勃勃、維妙維肖、迥非俗伶、所能望其項背、飾桂英者、本爲王菊仙、因王伶天豐戲劇未完、改由他人

讀紅樓夢筆記(十二)

張笑俠

第一章 紅之譜

三 各人之年譜

▲林黛玉年譜▼

- 一歲 生於甄士隱出家之年、
- 二歲 甄士隱出家後、
- 三歲 賈雨村娶嬌杏時、
- 四歲 賈雨村被參時、
- 五歲 林如海點巡鹽御史時、
- 六歲 茗煙鬧學房時、
- 七歲 本人入榮府時、
- 八歲 其母賈敏死時、
- 九歲 賈瑞死時、
- 十歲 其父林如海染病、本人回蘇州——等時、
- 十一歲 其父林如海死、本人回榮府、——等時、
- 十二歲 造大觀園——時、
- 十三歲 元妃省親、遷入大觀園、埋花、等時、
- 十四歲 題五美吟——時、
- 十五歲 本人重建桃花社——時、
- 十六歲 迷本性——焚稿、寶釵出嫁、本人死、

註 本年譜、根據在母死以前、所說之五歲、至於入榮府時所比寶玉小一歲、乃作者之誤筆、(詳閱全書之舛漏)、

四月十五日 黎總統宅遊園會中之棋局

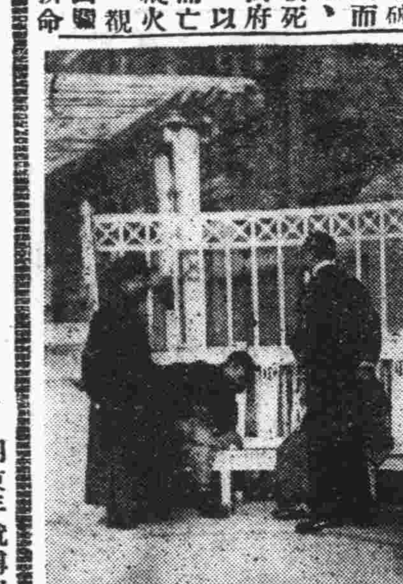

對奕者爲前交通次長勞之常與前津浦局長孫鳳藻

觀奕者爲黎大總統右爲前國務總理顏惠慶

賣菜翁 (廿二)

亞蓀

久而久之、乙女病體已痊•乙以爲自是以後、黑衣魅當不復至、乃復遷其女返己宅、詎知乙女返己宅未幾、而黑衣魅又復來、乙不爲已、乃再遷其女至此、詎黑衣魅不能復忍耐、竟於下浣月黑之夜、潛進吾廬、當時皆以宵深酣睡、絕無所知、迨至翌晨、乙女始以實告、余憤甚、以此黑衣魅、竟敢擅造吾廬、是目無我也、故與乙女暗約、若黑衣魅來時、即以咳嗽爲號、故余夜夜不寐、潛伺渠來、豈知彼魅狡獪、閱時兩月、不復再至、彼以爲偶一爲之、使余不及備也、詎於今夕、彼又復來、當時乙女•即以咳嗽爲號•幸余宵時尚未入夢、突聞此聲、知彼魅復至、即潛行下榻、摸索魚網、遝至乙女榻上捕之、幸彼魅業已酣眠、未被逃脫、第余以一人之力、祇能制之使不能逃、不能執而縛之也、彼魅極力撑拒襄掙脫、余已筋疲力倦、險被脫逃、幸危急之間、而君適至、不然、與彼撐持至此時、都不知鹿死誰手也、更夫某曰、嫂夫人與乙女、胡爲袖手不爲翁助耶、翁曰、乙女對彼魅、仍存怯心、故始終未嘗動手助余而余妻則須手持火把亦不能爲助余也、更夫曰、素聞人言、鬼能借土遁去、彼若爲鬼、胡東手就縛耶、翁曰、鬼物能借土遁去、余亦素知、然余亦嘗聞人言、鬼物雖能借土遁、然以魚網捕之、則莫能遁形、故余預向某老漁借得魚網以歸、預備爲捕此黑衣魅之用者、詎彼魅果然中計、一至再至、故卒遭捕獲也、更夫曰、君既捕得此魅、將何以處置之、翁曰、吾擬明日捕至祠廟中、請族中父老、酌定處置之法、或付諸一炬、或處以極刑、悉憑父老之處置也、君今夕盍留此、助余守之、庶幾兩人守望相助、彼魅卽欲逃而不可得、況今者距天曉之時甚近、即坐守至天明、亦爲時無幾、君果能助我守望乎、更夫曰、可、於是更夫乃留居翁之茅廬中、坐守此魅、未幾天色漸曙、乃村中人聞其事者、紛至沓來、爭欲一睹彼黑衣魅顏色、一時茅廬中有人滿之患、而後至者、不能擁入茅廬、然渴欲一睹此魅、乃有毀翁茅廬之板壁以偷窺者、於是乘人紛紛效尤、爭毀茅廬之壁以偷窺、事爲翁知、恐茅廬因此被毀、乃立解所繫黑衣魅之繩、曳之至菜畦外之曠地中、至是乘人又趨赴曠地聚觀、環繞黑衣魅者數匝、當時議論紛紛、有謂彼實人類、故冒爲鬼魅、嚇人者、有謂彼或鬼魅、因久吸日月精華以成人形者、(未完)

鐵籠生活(續)

少牧

看你掙的時間太久了、總要來干涉你、甚至拍打你的腦袋把你拉起、故在他們嚴厲干涉的當中、只好留下一截在腸內以待下次、後來少牧等又抱每次放毛必大便主義、殊知禁卒等甚爲聰明、且記憶力甚強、見你每次都在拉屎、他必厲聲罵道、「看你們多麼麻煩、每次都在拉屎、爲什麼不少吃點呢、」此等責罵、眞是弄得少牧等吃又不得、拉又不能、恐怕只有蒼天才知道其中的苦痛呀、

警廳處是比較的稍爲好點、每日兩餐都吃大米飯、在偵緝處餓得面皮黃瘦的、此時才可以稍得回復原狀、惟人數既多、菜恒在未吃完飯之先、即已吃完、而飯有時又煮得半生不熟、簡直不能下咽、還有一件最可笑的、就是每日兩餐相隔時間、只有三小時、即第一次在十二鐘左右、而第二次則恒在下午三鐘以前、這樣少的時間、任你有多少消化力、在不能運動之中要你每頓吃兩碗飯、辦到得麼、而禁卒等嘗曰、「看你們是學生、我們老爺才優待你們、給白米飯吃呢、」啊、謝天謝地、這樣的優待法、實使當學生的受不了、

不要錢的飯眞難吃、常常喫得少牧等心驚膽戰、有一次、在喫中飯的時候、只聽得有急迫的聲音從外面傳來、「提王子予、周遇夫、陳振、快點、快點、」只見他們快點把碗箸放下、立時隨着帶有槍的警察出去、(未完)

燃犀錄

此欄專載社會眞相歡迎投稿

我所經驗各行黑幕

韋超

但彼同賭之少年乃立變色獰惡恐嚇還其金、商人固自知墮其戲法中•然無可如何•哀之固不可、歸還之又不可、蓋其金皆血汗所得、得難而去易、商人面色可憐亦可笑、而彼少年則收其撲克、吸烟暇逸坐待商人、大言嚇之•軟語騙之•譏之、其他商人雖不平而多抱少一事不如多一事之主義默坐無言、是時余方立桌邊睹之心中大忿、乃作冷靜之語突曰『汝等眾金耶、汝等以爲人不知汝之術乎、汝之術幼稚而可笑、曾不值一笑、然汝等欺壓商民良民、試與吾打交涉、汝之術吾已目睹且深憶勿忘、吾等且作一評理、』少年本甚逸靜、盼其術之成功、忽聞此言、愕然而獰笑曰『汝耶、此何關汝事、趣閉爾吻、』吾乃大聲向前突執一少年領厲聲曰『汝等不知吾耶、且睹吾之手段、吾殺可至警廳一觀可也』、少年驚商人則驚慌不知所爲、而少年是時•乃易以和柔之詞•吾仍厲聲謂必檢察汝身、究帶何物、少年益求之不已、吾乃禁以不準向商人索金而罷、少年促窘狠狽出、商人乃向吾謝之不已、是時不但少年以吾爲偵探、或有勢力之人物、即彼商人亦以爲如是也•阿諛之言備至•吾本欲揭明眞像•然好奇好勝心強•既亦不語•止之而已•商人益恭、忽商人似互有約、幾皆暗以手遞金至、吾詫異拒之、商人必求收納、吾乃恍然彼蓋必帶有私貨或禁物、以吾即偵探、必搜索之、或損失更大、不如先甜其口、使偵探受之而其所帶之物不破露、計誠巧妙、然此計乃巧妙大過、乃變爲遇拙、適自顯其秘密、吾是時乃還其金笑而釋之、商人乃立呆如木雞•瑟縮而藏其金•而態度亦冷淡矣、余見之、而思社會之人、其心變異乃若是之速、其污垢誠不知其底、而人類之劣性、怕強欺弱、懼勢而凌惡等、於一瞬間暴露無遺、使人嗟無可嘆、此等事社會中固層出不已、特不露於通衢而已、

各類小廣告

先農英文學社 夜班
英文科 招插班生 速記科 初級
英界先農里廿二號

▲螯廬論相 賣文備占
測字每日上午十時至下午六時
在盧莊子信利馬車行間壁六號
開明漢文學校候教隨封加一

招聘
茲有華商某大公司擬聘請西洋貨門市部主任其委必須長於美術裝飾陳列設備並須富有經驗熟悉中外人情商業者方爲合格如有此項資格者請自書履歷投函本報第十一號信箱以便訂期接洽

樓房出售
英推廣界三十三號路永和里樓房暖汽衛生車房等完美租價特別低廉十六號領看(電話南八六二)英工部局對門一七三號平安公司接洽(電南三一四)

▲尋人
有趙鴻年(即趙二)、年十八歲、前在瑱工廠徒、現已休業、後即往三義莊德順發茶食店學徒、前數日告假回家、轉天回櫃時、忽然失踪、此人圓方臉、和尚頭、身穿彩綠大襖青布鞋、藍布褲、如有看見此人者、請送到南門西二和里旁寶興順、必有重謝云、

▲辦事員楊彥 廣告
鄙人曆任銀行會計稽核等職十數年茲願代人擔任司帳理帳收支以及雜務等事如蒙委辦者鄙人具有妥保通函請寄鄙寓或臨鄙寓面商亦可酬金面定
楊彥啟 子文博寓河北五馬路仁田西里八二號門牌

宴賓樓飯莊
雅座清潔 招待週到 中西大菜 一概俱全
開設法界西開新新電影旁 電話南局一千一百八十七號 南局一五一八

▲專治胎前產後 七十二症 自興堂秘製 黑珍丹
(主治)孕婦胎動將墜上攻 四肢浮腫 熱咳嗽 赤白帶下 胎死復中 頭痛 產後頭風 衣胞不下 難產橫生逆生 肚腹脹 血崩不止 兩脇脹滿 中寒不語 閉無脈 思飲食傷寒 氣上攻心 赤白帶下 咳嗽痰喘 吐逆冷 節疼痛 身浮腫 四肢酸寒 骨痛 嘔 渾
(兼治)婦人無嗣 室女乾血癆 症尚多詳載婦科奇書 索附郵票四分即寄 函購照寄
價目每服一元 每打十一元
總售處天津法界廿七號路華衛里五號賬房

瓦房出賣
坐落法界西開教堂前面偏北三餘里前崇馬路後掮墻子河過河即是電車路計房六十間地二畝合意者該里有人領看

▲協順公司
今有法界新蓋住樓鋪房出租出售如有合意者請至法界三十二號路一百三十五號本公司面議可也

▲漢文專修館 招生
法界二十四號路一百零五號樓上(即新天津報館旁西) 簡章備索 郵票一分

文興公司出租 最新
式鋪樓住房衛生浴房恭桶齊全交通便利環境高貴欲租者請至法租界北洋醫院旁文興里廣發源領看 電話南一〇七六

▲久病者注意
開南鴻源里前大醫士王松岩精通中西醫理用攻補和三法善治男婦小兒內外兩科疑難大症眼症失明未動刀針不傷神水內服湯藥即能撥雲見日

新到
殷明珠 李麗娜 魏秀寶 周文珠 蔣耐芳 奧素馨
請寄郵花二十分即日寄奉上列六種新相片
天津河北新大路駿驥里十號

西醫 卓景榕
診所法界馬家口文興里 門診 早八時至午三時

▲中醫葉古紅遷移
法界廿四號路好樂里臨街樓房 門診下午二時 出診隨約隨道 電話南局一八七六

精華眼鏡公司
注重驗光 價格低廉 法界新新電影院西

金菊園飯莊 利記
包辦中西酒席應時小賣雅座寬潔招待週到特聘著名廚師巧製各式時菜麵食魚生肉粥俱全
開設法租界中國旅館旁 電話南局七百九十號
代售廣東林玉生丸

德順湧牛奶鋪
專售新鮮牛奶各種新式點心有益衛生精求潔淨內設雅座招待週到男女均可入座地方分外清淨定價無不公道如蒙惠顧請駕臨嘗試定知言之非謬也
開設在法租界馬路東

分號 開幕租界 歡迎主顧
本號自在津埠北大關大胡同旭街等處設立分號以來久爲各界所贊許今爲便利租界主顧起見又特在法界光明社對過路東開設分號處所備食品如精製五香醬肘醬雞爐雞燜爐燒鴨大爐烤肉香腸鐵雀南式酥魚五香燻魚等者本獨得之密治法精良香美適口此外並備有各種罐頭應時食品賜顧諸君盡興乎來茲擇於本月二十八日開市並此附告
法界北京大盛號謹啟

電影明星
請寄下郵票四十分即奉上美國男女電影明星精美照片一打
南門外陳記棧後天津美術社供應

家庭教師待聘
某女士對於教授頗有經驗願充家庭教師教授中英文算學等課如有聘者請投函本報第十號信箱接洽可也 s.s.

新到 廣豐隆 枝啟
北京油鷄填鴨 各款海味糕貨 精製燒臘鹵味 承接金豬禮餅
開設法租界菜市南首 電話南局三一一二號

星記飯莊
承接金猪 飽餃麪食 燒味鹵味 改良半賣
開路西開二十九號德和西里西口

▲麗章照像館
專照像片 內外照片 照像材料 代客冲印 佈景優美 交件敏捷
精工放大 極爲方便 各種俱全 物美價廉 樣式新奇 絕不遲延
法界新菜市西大安里對過 電話南局一九二五

宴瓊林飯莊
雅座清潔 菜色良精 點菜隨意 招待週到
開設法界三號路同德里樓上 電話南局三一八五

▲新到
定做大小金邊鏡框像架 框用金木條最新式膠寫版及材料 復寫簿及紙 鐵絲籠 紙信封 油畫水彩畫材料 各寸古銅及 高自來水筆 錠書器及釘 帶花信 各文具 一概俱全
日界中華茶園旁中山洋行 電話總七百三十四號

出售傢俱 室內裝璜 裝修花園 建築樓房
德商 克林工程司 特別一區十三號路 電話南局二八〇四

▲雙妹老牌超等生髮油

柔順更兼清爽滑 龍梳雲髻尚留香
大瓶一元一 小瓶六角六
▲雙妹老牌清香潤髮水

潤而不膩堪人愛 爽髮清香最醒神
大瓶五角五 小瓶三角三
▲雙妹老牌清香檀香水

巾袂不妨沾數滴 一馨香氣味勝芝蘭
大瓶一元一 小瓶六角六
▲雙妹老牌清香艷顏水

容顏加艷精神爽 馥郁增妍氣味濃
每瓶三角三

總行開設香港德輔道中
天津大胡同 廣生行有限公司
全國洋廣貨店均有代售

靈臺重鑑（廿七）

君豁

世不是與我過不去麼，自問這些年來，無論甚麼事，多是謹愼防着，不敢有得罪他的地方，竟這樣使心，引着這種匪人來欺服我，壓執我，到底他懷着甚麼心腸，實叫我們作女兒家，捉摸不得，就今天之事而言，倘若對太太說了，不但不疼庇女兒，又該偏護着他了，處在這個他步，只得忍受他的欺侮，常此旣久，還不舒胸的日子麼，說着只覺一腔委曲，湧上心頭，低頭垂淚，鬱鬱長嘆，鄉環在傍見他這樣，知道是悲感方才之事，剛要用話去勸，忽然雯兒進來，見幼韶悶悶落淚，他便看着鄉環，伸了伸舌頭，捻着辮梢兒，左右幌着膀子，不敢言語，鄉環嗔道，有甚麼事盡管痛痛快快的說，怎麼又這樣忸忸怩怩的，許是你媽沒有饒你，雯兒看鄉環‥眼，轉頭兒往傍一扭，咕着嘴巴說道，方才因爲說了一句錯話，我媽將我扯出去，着實申斥一頓呢，這功夫你又盼着我們挨說，你這人心眼特已不正了，鄉環道，不要說了，心裏夠煩的了，有甚麼事快說吧，雯兒方始說道燕少爺來電話了，請小姐去答話，（未完）

眦耶室主隨筆

陳景陶

余亦無言，（先生有發言權，爲何不說，我看你，竟不妨有戲了當的，來一個用醬油浸透的言人呢，）前購之皮筒，（想就是皮統的諧音，）確已失去，恐爲友覆所阻，容我查詢，口（此字電碼不明，探明再佈，）君之爲人，余深知之，（先生竟也能識人，哈哈，）彼決不爲此事，請勿向其嘍嘍，余自有辦法，（請教，）若果爲人刼去，（那裏來這胆大的明火，敢刼先生之芍藥，）則另購一襲贈卿，（何等慷慨，）不過稍遲時日耳，（余意寄至你家可否，）（這是原有的刮弧，）手勿介介，北風多厲，珍重加餐，（他寇在想得你連粥都不吃吃飯，）筆不盡言，言不盡意，惟卿幸垂鑒焉，堂上代爲候候，買秋寇手啟，十六，十二，二十五日，所有余寄去之信，肯請燒去，（記者却神通廣大，能從紙灰堆裏認字，原文統統明白，只有兩個看不淸楚，我說買先生哪，你老可憐我，請你告訴我，那兩個究竟甚麼字，免得我胡猜，）若不然，寄回亦可，（你老看了此報，總算給你寄回來了，）幸勿爲人所見，而貽口實，（怕什麼，我替你換個姓得啦，）持爲笑柄也，（未完）

短篇小說　曲折之愛（續）

葉麗

將來後太太一進門，田先生一聽後妻的話，這個男孩又小，還不是要同猪狗一般看待，我看這孩子倒還長得很好的像貌，却是這們命苦，好好的會把娘死掉了，小人兒也委實怪可憐呢，伯母，於老人家看我說的話，對不對，靜芳的娘聽了，笑着點點頭道，自然，一個小孩子要是死了親娘，那眞是要受罪了，這孩子長的到怪好玩的，誰知他的小命，却這般苦，但我聽見人家談，芝蘭死的時候，就怕死後田先生要討後妻，對待他這男孩子不好，哭了又哭，眞眞捨不得死，田先生到很恩愛，當時就也哭着說他決不重娶，你的孩子，那就是我的孩子，決計不能讓他受苦的，芝蘭聽了這話，才嚥氣的，以我看，田先生爲人，到不是那一流慣撒謊的人，說出來的話兒，到有可信的地方，想來他旣然說了這種決絕的話，諒他三年五載，尙不至於就去另娶，那麼這男孩子還不至就要受罪，不過一個死了親娘的孤苦孩子，總是不比有娘的在好，就是現在不娶後娘，難免將來沒有這件事情發生的，那女友又笑道，你老人家說個這話，是眞的聽了人家們說嗎，我看怕不能眞的這們辦罷，一則田先生在這裏沒有甚麼親戚，家中又沒有另外一個親人，每日裏主持家政，種種需人，就拿孩子說罷，沒有人照應，單靠着一些老媽子，那裏能行，（未完）

歐西名人（卅三）

◁馬志尼▷

（本報自製銅版）

馬志尼

馬志尼伊國革命家愛國者也，生千八百五年，卒千八百五十二年，馬氏初投身於秘密革命運動之『燒炭黨』，被捕，流境外，馬氏本非薄燒炭黨之所爲，擬組織『少年意大利黨』，至是，遂於法國之馬賽，發刊『伊大利少年』報，時千八百三十一年也，後二年，被法人逐去瑞士，不久又爲瑞士所逐，乃至倫敦，甚困迫，賣文報館，以爲生活，滯倫敦十許年，千八百四十八年，乃道巴黎，反伊國北境之密朗市，作『伊大利國民』報，其明年，羅馬建共和國，馬氏被舉爲臨時代表人，未幾，共和黨復傾，馬氏遁瑞士，仍不見容，更去倫敦，其後於千八百五十三及五十七年等，屢次潛歸，謀舉事，不成，卽遁英倫，千八百六十八年，其黨舉之爲國會代表員矣，爲國會所阻，馬氏遂立爲國共和會，欲在密朗舉事，仍不就，又去英，未幾潛歸，在羅馬東南之解德城被獲，繫獄，至羅馬和局成，始釋之出獄，馬氏旋歿，

象棋殘局

昨列第六局（基局固獲）着法正和披露

砲四平六。車四進二　砲去　車四平三。馬去　車四進五
車三平六。車四退三　砲四平三　兵七平六
車四退三　兵五進一　將四平五　車四進三
將五進一　車四退一　將六退一　車四平六
砲三平五　守中路和

象局彙刊

第七局（二豎膏肓）

天津呂錦波擬局　蛟川錢夢吾輯選

着法紅勝後日披露

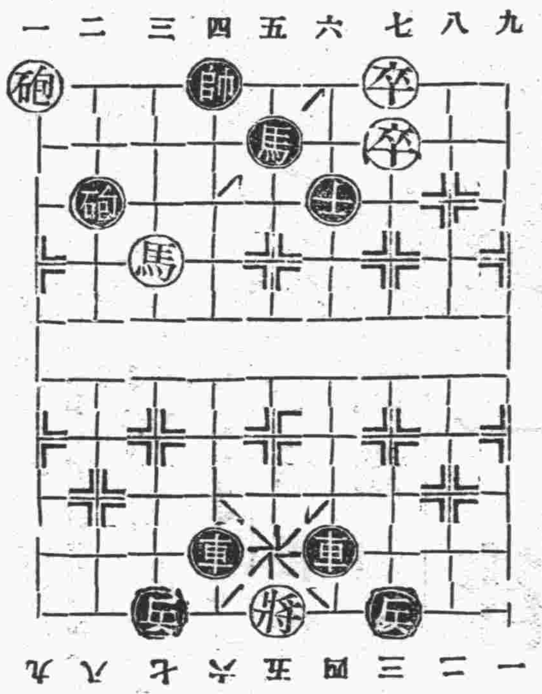

答人中愚先生質疑

夢吾

台函敬悉（折節除害）一局，先生旣謂紅勝，不防將該局紅着法寫出擲下，俾僕覆按，一觀究竟，如何，蓋藝術之進步無窮，愈辯論，則精神愈出，固所謂掠交是也，

噴飯錄

自罵自

竹友

某師長目不識丁，他說起話來，先要罵人，『這忘八蛋的』一句話，是他的開場白，有一天，他在書棹上看見一張名片，念起來一看，問他的僕人道，這忘八蛋的是誰，那僕人答道，是你老爺自己，某師長怒道，怎麼是吾呢，僕人急道，名片是老爺自己的，

就聽他這一句話

阿狗是所來不聽他母親說話的，你教他走東，他一定向西，這是十數年來的老理，後來他母親病重了，心裏想，他是老不聽吾說話的，就對他說道，阿狗吾死了以後，不要買棺材，用草蓆一捲好了，他母親眞的死了，阿狗就去買了一張草蓆，將他母親一捲，抬去葬了，有人問他道，爲什麼不買棺材，他道，吾一生不聽母親的話，是你們知道的，這末一句話終要聽他的了，否則他口眼不閉的，

▲▲華洋訴訟大律師孫啓濂
專辦外國法院及中國法院訴訟或非訟事件　事務所英界寶華里八十四號　電話局南三三三五號

▲律師唐寶鍔代表慶立公司通告
該公司停業清理已訂行員陳篤齋李華坤爲清理員並商債權人中華懋業香港國民兩銀行派員會同淸理此外如有債權望於四月十八日起兩星期內向慶立報告可也

▲▲郝希允大夫照常應診
上午門診　下午出診　門診四角　出診二元
寓英租界十一號路四十二號（卽福蔭里口）（車資在外）電話南局二五二一

美麗電業商行
常售一切無線電機以及裝配零件價目無不克己倘蒙光顧毋任歡迎
又本行附設美麗書店專售小說雜誌書籍文具　法租界天祥市場三樓電梯旁

奉送
本社奉送新聲文藝特刊附來郵花一分卽日寄奉不悞
天津河北新大路駿驥里十號　天津出版社啟

力古洋行

春季大減價　只有兩星期
開設英中街電話南局一八六九
營業時間由上午八點至晚九點

成城醫院
（法界天祥市場後門斜對過）
院長醫學士陸軍軍醫監　馬天健
各科治療　新法注射　特備病室　隨時應診

（電話南局二千一百九十三）

成城藥房
歐美藥品　器械材料　血清化粧　滋補等品　家用良藥　樣樣俱全　承配處方　精確價廉
藥劑師陸軍二等司藥正　費樹勛

▲▲青天雷命相驚人
注意　硯設法界泰康商場三層樓上大六壬神課三角命相消談一元其餘批論子評及飛星另有潤格　介紹人劉震東王冠軍武育胡煥殿袁及逵許卓卿

▲▲批命
鄭秉梓子專攻八字批命逾萬數神效無匹
寓天津日界德慶商場二層樓三十號函批細批五元二元面談簡批二元一元
介紹人　于化龍　三多　褚念泗　張宗騫　孫殿英　張亞東

李同益呢絨莊
（電話南局一百七十三號）
遷移聲明
現因原址拆造新屋暫寓法界新菜市對面楊福蔭路北口照常營業賜顧諸君仍請光降一俟原址新屋落成再行搬回恐未週知謹此佈告

先施公司
請用虎牌
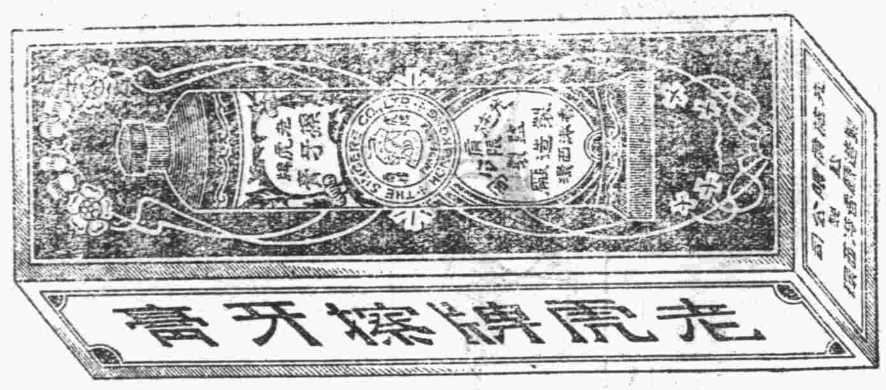

全國洋廣貨店均有發售

大聯珠香煙大贈獎
注意購煙得獎百元
請吸十支大聯珠煙香

國貨

本公司大聯珠香烟久已風行一時，茲爲酬答惠顧諸公起見，特加贈劵本劵共四千號，每號一全張分爲十條，凡購十支大聯珠香烟十條（二千五百支）送獎劵一張，購十支大聯珠一條（二百五十支）送獎劵一條，俟售足二百大箱（卽四萬條）時即登報公布在天津本公司開獎所有獎品計開如左

頭獎一張贈大聯珠煙值洋一百元每條十元
二獎一張贈大聯珠煙值洋五十元每條五元
三獎一張贈大聯珠煙值洋二十元每條二元
四獎一張贈大聯珠煙值洋十元每條一元
五獎四張每張贈大聯珠煙值洋五元每條五角
六獎十張每張贈大聯珠煙值洋二元每條二角
七獎五十張每張贈大珠煙值洋一元每條一角
八獎一百張每張贈大聯珠值洋八角每條八分

京津中國南洋兄弟煙草公司啓

注意　注意

久咳成癆

多咳傷肺　日久成癆
查治癆必愈之藥近今外國醫藥兩界尚無發明目下只有上海唐拾義大醫生久咳丸　直接有華咳除痰之功間接有防癆保肺之效正本清源舍此莫屬此丸每瓶附入形如鈔票驗真券一張直接寄回本廠可換圖畫一張無券是僞品有券而號模糊者亦係僞品請勿以重生命

總發行上海廣西路父子大藥廠　世界各埠均有經售

最新式美製
乾德來牌
娛樂汽車
樣式時髦
乘坐舒服
機件堅固
價值低廉

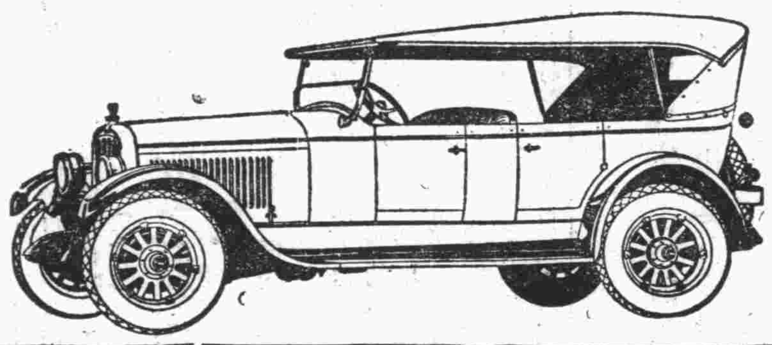

德昌洋行啟
入津法租界六號路
電話南局二一一八

利德點心公司

佈置華美
食品精緻
宴賓享客
心暢神怡

開設英租界海大道開灤礦務局南路東
電話南局一五七三號

▲▲大律師金殿選
事務所　法租界仁和里十一號　電話南局二二九一一號

▲海軍醫學校 法國工部局 **合辦巴斯德試驗室緊要通告**

關於各種病症欲求診斷之確實當有詳細之檢察然臨床之檢察時有疑問惟賴試巴斯德試驗室於巴斯德路驗室之檢察及試驗以定之本校局有鑒於此是以合組一五八號（電話南局二二五四號）專驗痰血大小便等質開辦業已有年茲本慈善爲懷並爲公衆健康及便利醫家患者起見所有上項驗費特別從廉以期普及再瘋犬咬傷者儘可隨時投到治療完全免費尚希各界人士廣爲傳布隨時來本室接治爲幸

CHEVROLET

雪佛蘭（捷爲樂）汽車通告

雪佛蘭汽車之中國名稱各地不同大都音相近而字大異目下銷路日廣極易引起誤會茲經製造廠家從長計議決定採用**雪佛蘭**三字爲中國名稱所有各地現用之名概行取消以期一律又上列之英文字樣即雪佛蘭汽車之商標刊在車前水箱之上務希　各界注意爲禱

美國通用汽車公司啓

奉送照妖鏡奇書

『照妖鏡』是一部大部燭奸秘籍、揭破社會無數鬼域行爲、實人實事、宣洩無遺．光怪陸離、窮極大觀、牛鬼蛇神、活現原形、凡女界艷史、風流罪惡、以及各種秘密黨會、秘密組織、秘密機關、秘密黑幕、一一揭露、大快人心、全書裝訂二厚册、都十萬餘言、共有子目二百餘則　插圖一百餘幅、均著名畫家得意之作、定價每部大洋二元八角、實價亦須貳元、茲當再版伊始、特提出三千部、舉行奉送、每部祇收裝訂工料洋一元二角、眞正機會、切勿錯過、三千部送完、仍須照原價出售、凡欲明哲保身、及欲洞悉各省秘幕艷史者、不可不快閱『照妖鏡』也、（外埠購書、最好用郵局匯票、或用上海通用鈔票、如萬不得已、請用中國郵票代之亦可、并請將此告白剪下、尤有效力、）

■上海北山西路德安里格言叢社啟（秦）

武齋洋行

開設天津法界中街　電話南局三七四一

新由歐西各國運到
春季各貨均已備齊
請駕惠臨無任歡迎

一律八扣

由意國運到各種新式
毡帽每頂實價洋九元八角　十二元五角　十五元

男女奇異應用物品

惠羅百貨公司

THE "MARVUS"
BOY'S GREY FLANNEL SUIT
ONE OF WHITEAWAYS STANDARD VALUES

新由英京名廠定製數百套如圖小孩灰色法蘭絨短襖褲尺寸大小俱全式樣時新材料堅固每套售洋八元五角

大批英京名廠精製男子藏青法蘭絨西服短襖式樣美麗胸前袖口皆有鍍金鈕頭每件洋拾一元九角五分

數百件新式英製細毛巾布軟爽男子浴衣條子連方格各色俱全尺寸大小皆有家有浴室者不可缺少之衣每件洋拾六元五角

數千頂英製吐達牌各色時式單呢男子帽子尺寸大小俱全每頂洋五元九角五分並有上等最新式平邊男式帽子各色俱全尺寸大小皆備每頂洋十五元五角

數百件英製絲光府綢西服襯衫各色條子俱有並有同色領頭一條尺號由十四號至十七號半每件售洋五元九角五分六元九角五分七元九角五分及九元七角五分

營業時間由早晨八點半至下午五點半止　電話南局一百五十六號　本公司啟